ÖSTRA OCH VÄSTRA KILA BYGDEBLAD

NUMMER 2020 : 2 ÅRGÅNG 31



Brev från Von E.

Vi försökte länge, länge, men till sist gick det inte. Det är med sorg i hjärtat vi tvingas meddela att von Echstedtska Gården inte kommer ha öppet som vanligt i sommar. Coronarestriktionerna slår hårt mot besöksnäringen och Värmlands Museum kan i år inte anställa sommarpersonal som kan hålla läns museets utgårdar öppna på samma sätt som tidigare. Värmlands Museum i Karlstad är också stängt sedan den 30 mars, och till sist blev den ekonomiska påfrestningen för stor. Det handlar inte enbart om att klara sommarens smittspridnings- restriktioner, utan också om att kunna säkra Värmlands Museum och dess utgårdar von Echstedtska Gården, Långban Gruv- och kulturby och Torsby Finnskogscentrum för framtiden.

fortsätt läsa på sidan 12

Stefans ledare

Sedan jag skrev förra ledaren så har samhället och livet ändrats betydligt. Var ju något på gång då men man kunde ju inte ens ana vad detta skulle bli. Coronapandemin har slagit till med full kraft. Vi har fått en del nya begrepp och ord såsom social distansering, pandemi, skype, noggrann handtvätt, 2 m avstånd, stadsepidemiolog (svårt ord), 70 plussare. Trots allt tråkigt med varsel, uppsäg-

ningar och inställda evenemang, näst intill tomma restauranger så märks ändå en förståelse och kreativitet bland folk. Det är ju också väldigt mycket information i tv, tidningar och sociala medier. Och det som märks är ett ökat friluftsliv bland gemene man. Får citera: Håll i, håll ut och ta hand om varandra och var fortsatt försiktiga...

Med Vänliga Hälsningar
Stefan Johansson



Ordförandens ruta

Inget är som vanligt. Inte heller Byalaget.

Årsmötet beslutade vi att flytta fram tills pandemin har ebbat ut. Planen nu är att vi kan ha årsmötet i september. Info kommer. Flera av oss är riskgrupp så våra interna möten sker via telefon, dator, Skype och mejl. Fungerar förvånansvärt bra.

Valberedningen hade inför årsmötet förslag på två nya medlemmar till byalagets styrelse Ann-Marie Fernlöf och Kenneth Almlöf. Båda är nu adjungerade i styrelsen. Vi fortsätter enligt den verksamhetsplan som beslutades 2019.

Inställt har vi läst och hört många gånger den senast tiden. Här i Kila så blir det inget midsommarfirande på Smedbyn. Kilaveckan

kommer inte att vara som vanligt. Vissa saker planeras medan andra läggs ner. Programmet kan ändras med kort varsel. Allt är så osäkert nu.

Facebook fungerar som anslagsstavla och snabb information. Sidorna "Kila socken i Värmland, På gång i Kila och Kila grannsamverkan" har tillsammans 1486 följare. Många är med på flera sidor. Man kan tycka olika om Facebook, men ett snabbt och enkelt sätt att sprida information är det, på gott och ont.

Byalaget håller på med en hemsida (kilabyalag.se) den är under arbete men går att öppna. Precis när vi kom igång lite så bytte vår plattform Surftown till Simply. Så är det i IT-världen.

Det är tråkigt att vissa mindre nogräknade personer drar nytta av det stillestånd som är nu. Det har ökat med inbrott och stölder. Bilar åker runt och spanar på dagtid. Man märker skillnad på dem som bara åker runt och njuter av vår vackra byggd och personer som inte vill synas. Grannsamverkan är aktiv som vanligt.

Styrelsen önskar alla en bra sommar.
Arne Berg



ÖSTRA & VÄSTRA
KILABYGDDEBLAD

KILA BYALAG



Utdelas gratis till hushållen i Kila samt till kilabor som vistas på äldreboende.

Prenumeration för övriga 190:-/år
Bankgiro: 745-1750
Swish: 123 60 26 025

Ansvarigt utgivare
Stefan Johansson 070-218 23 65
E-post: boda.kullen@gmail.com

Kassör
Morgan Jaresjö 070-3327782
E-post: morgan.jaresjo@telia.com

Sekreterare
Åke Broström 070-562 25 84
E-post: bassudden@yahoo.se

Artiklar och annonsunderlag
mailas eller sänds till:
E-post: kilabygdeblad@gmail.com

Layout:
Linda Waaksa-Edens
0730261388
E-post: imjore@hotmail.com

Tryckt: Åmåls Grafiska AB

Skall Bygdebladet fortleva behöver vi fler som skriver i tidningen. Vill du vara med och bidra i någon form, hör av dig till någon av ovanstående.

Inflyttade:

Henrik Berg och
Johanna Kvalden
Sonen Lukas
Knöstad Bastdalen

Födda:

Filip
Marieke och Per Jacobson
lilla bror till: Lisa och Max
Bolet Berget

Elin
Jenni Jansson och Per Johansson
Mosserud Solbacken



Jag är ny i byalaget

Boende i Kila sedan 2006, först som sommarboende men sedan 2018 fastboende på Bergem/Kvarngården. Min erfarenhet ligger mest inom handel. Jag brinner för en levande, aktiv och inkluderande landsbygd för alla. ”Det ska vara Gott att leva”

mvh . Kenneth Almlöf.



Hemsidan * www.kilabyalag.se *

Då kan vi meddela att vår hemsida äntligen är på gång.
www.kilabyalag.se.

Den är under uppbyggnad och det ska bli kul, trevligt och spännande att den kommer igång nu snart. Kommer att underlätta mycket av vår information mm. Se vidare info framöver.

Stefan Johansson

Öxnevåls Gård

En liten bondgård i Kila med glada djur!

• Linderödssvin • Får • Getter • Höns • Ankor • Kalkoner •
• Duvor • Hästar • Hundar • Katter • Kaniner • Marsvin • Bin •

Vi säljer bland annat lamm- och grisådor

Följ vår vardag på Facebook eller Instagram
sök oxneval

Hör av er till Keiko vid funderingar: 073-3793542



LP:s Biodling AB

honung • vaxkakor • Lindesa bisalva • ljusvekar
samt allt till din biodling

Butiken i Torstensbyn är öppen alla vardagar
9-16

Tel: 0533-63111 • www.lpsbiodling.se
Vi finns på Facebook och Instagram!

I Huvudet på en ny styrelseledamot I Kila byalag!

Mitt namn är Ann-Marie Fernlöf och bor än så länge på Villa Billerud i Säffle. Villa Billerud är ett kombinerat privatboende och drivs som ett bed and breakfast. Min dotter Klara Fernlöf Studerar till agronom i Uppsala.

Hon har varit hemma under några månader eftersom skolan varit stängd.

I dec blev vi Lyckliga ägare till Hammarsjö Djupviken I Kila. Det har varit en dröm i många år och det blev nu verklighet. Gården är numera kvar i släkten sedan 1892. Min mammas farmor Selma Danielsson föddes på Hammarsjö 1896.

Efter föräldrarnas bortgång ägde Selma gården ihop med sin bror Henning Jonasson.

Henning och Viola var föräldrar till Rune Jonasson som tog över Hammarsjö på 70 talet och bodde där till hans bortgång.

Hans fru Ulla gick tragiskt bort 21 år innan Rune.



Rune och Ulla



Jag och min dotter Klara

Vem är då jag?

Född i Åmål och uppväxt i Arvika med en pappa Tore som var bilförsäljare

Mamma Birgitta jobbade på bank Min busig lillebror Martin och katten Trisse finns också i familjen. Jag började tidigt att intressera mej för djur och natur. Utbildade mej inom lantbruk genom studier på olika lantbruksskolor Efter att ha praktiserat på olika gårdar runt om i Sverige så landade jag som bl.a seminör, rådgivare och på senare år avdelningschef på Värmlands lantmän. 1998 fick jag sparken och lämnade företaget. Med en stark revanschlust började jag min bana som egen företagare. Med hjälp av ett visst avgångsvederlag började jag att köpa fastigheter.

Det har blivit några stycken under åren. Som tur var lyckades jag sälja några hus innan köpet av Hammarsjö .

Bankerna är griniga och besvärliga i vanliga fall och det är ju inte lättare nu.

Mina intressen är hästar, motorcyklar, skidåkning, golf mm

Älskar även att renovera, inreda, plocka svamp och springa på loppis.

Har många års erfarenhet av föreningslivet i bl.a LRF ungdom, svenska IAEA klubben och Värmlands Hushållningssällskap.

Kommer att flytta till Hammarsjö när det är färdigrenoverat.

Det ska bli kul att lära känna lite er Kilabor som medlem och styrelseledamot i Kila byalag. Hoppas bara detta corona elände försvinner snart så vi kan börja att umgås igen.

Får tacka för förtroendet och hoppas kunna bidra med något för bygden.

Har filmer från 30 talet som jag ärvt efter Rune som vi får titta på framöver.

Välkomna att hoppa in på en kopp kaffe på Hammarsjö eller Villa Billerud

Trevlig vår önskar Ann- Marie
www.villabillerud.se
www.klaraborg.se
www.klaraborg.info



Musikupprop

Hej alla musikanter!!
Jag skrev ju för några år sedan
om vi skulle försöka oss på någon
musikkurs/musikkvällar/musikträffar.
Var lite dålig respons då men tänkte
att jag gör ett nytt försök.
Skulle vilja att ni som kan och vill skulle
höra av er om vi kunde hitta på något.
Gitarrkurs/träning vere kanske något.
Eller musikquiz t ex. Eller bara träffas och
spela och sjunga. Kom med förslag.
Detta får ju naturligtvis
bli när Coronapandemin

har gjort sitt avtåg.
Ta hand om varandra så länge..
Stefan Jehansson
070-2 1 823 65. boda.kullen(a)gmail.com

allt du behöver inom
tryck
GRAFISK
& DESIGN

Två Tryckare AB

Besökadress: Nygårdsvägen 7, Åmål
Postadress: Box 307, 662 27 Åmål
order@2tryckare.se • 0532-109 79

Åmåls Grafiska AB

Besöksadress: Nygårdsvägen 7, Åmål
Postadress: Box 71, 662 22 Åmål
info@amalsgrafiska.se • 0532-126 60

 grafisktcenter  Grafiskt Center



Knöstad Rockerz

Är det första rockgruppen i Knöstad tro??

En helg i början av juni 2014 bestämde sig 3 glada amatörer med mig i spetsen för att göra en liten konsert i Knöstad. Tankarna hade funnits ett tag efter att vi träffats några gånger och tränat lite gitarr och sång på sköj. Nåväl, jag införskaffade ett litet PA system (där rök skatteåterbäringen!!) och det testades både mikrofoner och gitarrer. Var inte så lätt att ställa in ljud, både med mickar och gitarrer ihop. Men vi hade otroligt roligt också. Det togs fram ca 10 covers som vi ändrade om lite i. Började med en liten barnlåt *En liten båt* och slutade med Jerry Williams *I can jive*. Olyckligtvis blev det ösregn just den lördagen 28/6-2014 men vi ställde inte in för det. Ett provisoriskt tak av ställning och

presenning byggde snabbt upp. Så då närmade sig tiden för konserten, tror att det var vid 14.00 tiden. Och de inbjudna, mest släkt vänner och några av mina MC kompisar varav 2 st från Norge började droppa in. Jag fick mig en lektion hur temperatur och fukt påverkade gitarrerna när de skulle stämmas, lät inte lika utomhus fastän de var stämda så rätt inne i huset, samt ljudet till mickarna var inte lätt att få till samstämmigt. Nu förstår man vad viktig en ljudtekniker är. Kan säga att jag som normalt inte är nervös fick lite scenrädsla när man står där framför en liten förväntansfull publik på ca 30 personer. Vi hade tryckt upp sånghäften så de som ville kunde sjunga med och det gjorde de gladeligen. Och t-shirts

med Knöstad Rockerz tryck på fixade vi. Min systers grabb som var 14 år fick sälja korv med bröd efteråt för att finansiera sitt framtida moppeköp, ja han var nog den enda som hade någon intäkt den dagen. Ja det blev en lyckad spelning trots väder och vind. Och att vi vågade göra detta. Hoppas såklart att det kan bli en upprepning framöver. Maria Johansson, Anders Jansson och Stefan Johansson var vi som utgjorde första trion i Knöstad Rockerz. Man kan ju hoppas att det blir ett framtida storband.

Text och bilder
Stefan Johansson



Fisketrappan i Säffle fungerar.

2001 blev den sista versionen av fisketrappan i strömmen Säffle färdig. Efter mycket arbete av Ulf Andersson, Stig Norberg och Sven Gunnarsson. Sedan dess har det varit mycket diskussioner om verkligen trappan fungerar. Många har tvivlat. Men nu vet vi. Harefjordens FVOF fick reda på att Länsstyrelsen Värmland förfogade över en avancerad utrustning för fiskräkning. Utrustningen fotograferar, mäter längd och höjd på varje fisk som passerar. Genom goda kontakter på länsstyrelsen kunde så kameran monteras i fisketrappan i slutet på April.

Under perioden 22 april till 18 maj har 12500 st. uppströmsvandrande individer registrerats.

Flest passager under ett dygn är 1588 (26 april).

I storleksintervallet 20-34 cm har det vandrat upp 5100 individer. (merparten mindre braxen, abborre, nejonöga samt mört)

I intervallet 35-54 cm är det 4400 individer. (merparten braxen, mindre gös och stor abborre.)

I intervallet 55-100 cm är det 2750 individer som vandrat upp. (mer-

parten gös, några gäddor samt ca 10 ålar)

Tittar man på storleksintervallet 70-90 cm så är siffran 1050 st.

Största fisken som passerat är en gös på 98 cm.

Bertil Fjordensjö
Harefjordens FVOF

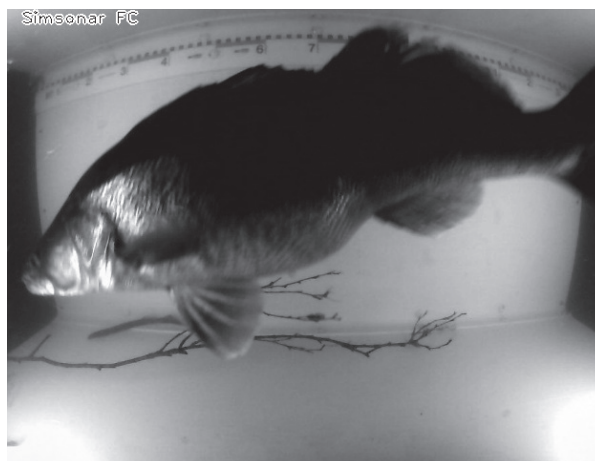
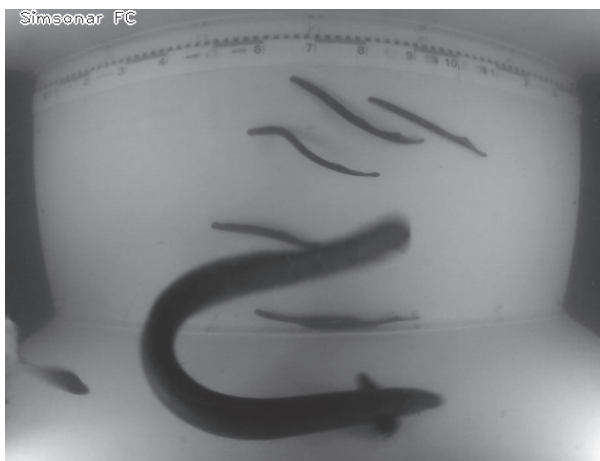

JLB

BYGGHANDEL AB

ALLT FÖR BYGGET
Byggmaterial till rätt pris.

Vi erbjuder även rit-service vid om- & tillbyggnad, kök,
nyckelservice, plåtverkstad mm

Avelsäter 4, 661 94 SÄFFLE
0533-601 50 info@jlb.se

Harefjordens Fiskevårds områdes förening

Föreningen bildades egentligen redan 1944, då som Harefjordens fiskevårdsförening. Förste ordförande var Kyrkoherde Karl A Sige, som även var initiativtagare. Föreningen bestod då bara av Harefjorden och Dösslingen. I Gillberga bildades då en egen förening. När nya bron i Säffle skulle byggas ersattes det gamla nåldämet av klaffar under bron. Detta blev mycket negativt för fiskvandringen. Särskilt Gösens vandring hämmades då denna vandrar efter botten och dessutom inte är så stark. Nästan varje år skrev fiskevårdsföreningen till myndigheterna och klagade. Till slut byggdes en fisketrappa som tyvärr inte fungerade, då strömmen var för stark i den och den slutade nedströms vilket gjorde att fisken inte hittade den. Föreningen fortsatte att uppvakta myndigheterna angående vandrings hindret. 1979 beslöts att bygga en ny trappa som var klar 1982. Men även denna trappa fungerade inte.

1960 uppstod en stor fiskdöd i älven, troligen på grund av för liten vattenföring och föroreningar. Den nya fiskevårdsområdesföreningen bildades 1991. Området utökades då och omfattade Byälven från färjan i Högsäter till Duse i Väneren. Till ordförande då valdes Sven Gunnarson.

2001-09-21 var tillslut ytterligare en fisketrappa byggd i Säffle. Då hade man konsulterat experter och utvärderat de gamla försöken. Stig Norberg och Ulf Andersson lade ner mycket arbete med denna

Sveriges enda Gös fisktrappa. Mycket arbete har lagts ner på vassröjning, skapa bra förutsättningar på lekplatser. Det arbetet fortsätter, en ny fiskevårdplan håller på att tas fram med hjälp av Tomas Jansson (Kräftmannen AB). Föreningen är just nu mycket aktiv.

Våra 10 tillsynsmäns arbete har lönat sig, väldigt få som saknar fiskekort vid kontroller nu.

Under 2020 ska Harefjorden FVOF tillsammans med Länsstyrelsen placera en fisk räknings kamera i trappan för att på nytt utvärdera trappans funktion.

Att Gösen kan vandra upp i Harefjorden och Glafs fjorden och leka där är av väldigt stor betydelse för Gösfisket i Väneren.

Harefjorden är rik på fisk och det finns många fiskarter. Aspbeståndet är troligen det största i Sverige. Aspen är en utrotningshotad art. Men Fiskeföreningen har utfört arbeten med att förbättra lekplatserna för aspen. Detta har gett resultat. Vandrar man längs Lillälven vid den iordningställda lekplatsen, när vatten temperaturen är rätt ca 4-6 grader, kan man se fullt av vita romkorn på stenar och grus.

Nytt för i år är att det är totalt fiskeförbud i Hökeströmmen under Gösfrednings perioden 25 april till 15 juni. Detta för att ytterligare skydda Gösens lek. Området begränsas i norr av andra röda bojen ovanför E18 Bron och i söder av enslinjen från röda pricken norr Kilaön till fastlandet. Utökad

fisketillsyn kommer att ske under perioden.

I Kilaälven och Lillälven råder fiskeförbud hela året, ända ut till deltat.

Fiskekort gäller i hela området. Fiskekort kan köpas på iFiske.se, Turistbyrån och Ica Nysäter. Harefjordens FVOF förening säljer också kort, se vår hemsida harefjorden.se.

Ett årskort kostar 260:-- , månads-kort 150:-- och dagskort 60:--.

Minimått på Gös är 45 cm, lax och öring 60 cm.

Fångst av Asp ål och kräftor är förbjudet hela året.

Vid fiske från båt beränsas betet till 4 drag.

Max 3 gösar per person och dygn.

Max 4 gösar per båtlag och dygn.

Max två handhållna spön per person.

Det finns sjösättnings ramper i Säffle, Drössviken, Kila Kyrka och i Värmlands Nysäter. Att använda ramperna är gratis för fiskekorts innehavare.

För att kunna hålla reda på hur fiskbeståndet är, är det mycket viktigt att ni som fiskar fångst rapporterar, antingen via iFiske.se eller harefjorden.se.

Läs mer på harefjorden.se. Där finns uppgifter om styrelsen, regler, fisketillsyn samt årsmötes protokoll.

Bertil Fjordensjö
Ordförande
0703295238.



Svenska Gärdar
Säljer och värderar gårdsegendomar över hela Sverige
Säffle 0533-104 10 • www.svenskagardar.se



WALLS MÖBELVERKSTAD
SÄFFLE
förfrågan omklädsel skickas till
wallsmobelverkstad@gmail.com

Ny skogsinspektor i Säffle

David Axelsson tar över som vår skogsinspektor i Säffle.

För att komma i kontakt med David ring 010-482 81 94.



Björn Andersson t.v. lämnar över till David Axelsson t.h.

mellanskog.se



Din researrangör på hemmaplan

Vi erbjuder totallösningar för din show, konsert, kryssning, shopping, resor mm för såväl privatpersoner som företag.

Vi har moderna, säkra och bekväma bussar i olika storlekar för att kunna anpassa oss till dina behov

Välkommen!



Vi finns för alla!

Det lilla företaget med de stora möjligheterna!

NYSÄTERS / BUSS AB

0533-300 45

Info@nysatersbuss.se • www.nysatersbuss.se

Höga vattenflöden i Harefjorden

Ja ingen har väl undgått de höga vattenflöden vi haft i Harefjorden december 2019. Dock inte i närheten av vad det var 2000. Men en markant förhöjning var det. En av bilderna visar vägen

mittemot Kärrholmens Bygdegård där Familjen Aronsson bor. Stefan Aronsson berättade att det var ca 20-30 cm ner till vägbanken så de fick vackert parkera före och vada till huset. Men 2000 var det

ca 1,6 meter till vägbanken, då var det båt som gällde säger han. Se bilder.

Bilder och text:
Stefan Johansson



Väg mittemot Kärrholmen



Efter höjningen

Artikeln nedan är fortsättning på Waldemar Anderssons artikel i föregående bygdeblad.

Kons mjölkproduktion och funktionella exteriör/styrka måste gå hand i hand.

När jag kom till Avelsföreningen ingick Thorsten Ingvarsson, Katrinetorp, Malmö i Avelsföreningens styrelse. Thorsten Ingvarsson förstod bättre än de flesta betydelsen av att inte bara driva avel för produktion utan betonade vikten av funktionell exteriör så att djurets hållbarhet går hand i hand med produktionsökningen. I detta avseende var han flera decennier före sin samtid och det var kanske hemligheten med hans framgångar.

Den exteriöra funktionen av en viss degenenskap kan variera beroende på miljön, underlag och målsättning. Jag finner detta mycket viktigt med att beskriva egenskapen som en nödvändighet för att leda avelsarbetet i rätt riktning. Jag införde Den linjära beskrivningen. Jag ville till min hjälp ha ett hjälpmedel som beskriver alla de egenskaper som ryms i begreppet exteriör. Märk väl att jag betonar betydelsen av att skilja på beskrivning och bedömning. Jag införde beskrivningar på ett 20-tal exteriöra egenskaper i en skala från Ett till Nio. Till exempel Ett liktydligt med rakhasighet och Nio liktydligt med krokhasighet. Mina tankar med en skala Linjär beskrivning hade jag redan under 1970-talet men det dröjde till in på 1980-talet då jag kunde förverkliga mina tankar med datorers hjälp.

Med Linjär Beskrivning kan man påvisa god arvbarhet. Den har en nyckelfunktion. Man kan följa: det egna avelsprogrammet, besättningsens utveckling och utföra avelsvärdering.

1989 fick Svensk Husdjursskötsel

rättigheten att utnyttja Avelsföreningens ideologi utan kostnad! Idag används skalan Den linjära beskrivningen världen över i alla sammanhang som berör avel, vid saluförandet av djur samt för att kommunicera med varandra.

Elitbesättningsbesiktning

Varje stambokfört djur får ett utfärdat Stambokscertifikat med härstamningsredovisning enligt internationella regler för rasäkthet samt en exteriör redovisad enligt den Linjära beskrivningsskalan samt en värdering enligt internationell poängskala.

För att stärka den funktionella exteriören införde jag en redovisning, som jag benämnde Elitbesättningsbesiktning. Besiktning sker av hela besättningen regelbundet under de enskilda kornas första 3 laktationer och en gång under pågående laktation. Om det finns anledning kan besiktning göras även på äldre kor.

Med Elitbesättningsbesiktning stärks modernelinjerna med ett konsekvent handlande.

Kofamiljerna är fundament i avelsarbetet och därmed resursbärrare!

Besiktningarna sker av Avelsföreningens för svensk Holstein egna auktoriserade bedömare inom ramen för neutralitet samt verksamheten är hela landet.

Hur uppnår vi mål och syften.

Det är en väsentlig skillnad att vara rådgivare eller att vara djuruppfödare och samtidigt mjölkproducent samt att vara den person som praktiskt upplever kon i verkligheten.

Samarbetet är betydelsefullt. Som rådgivare gäller det att klart och tidligt förvissa sig om djurägarens

önskemål och med denna rådgöra om de möjligheter som finns beträffande miljö och övriga lokala förutsättningar.

Det är viktigt att rådgivningen sker neutralt och skilt från kommersiella intressen i enlighet med min arbetsgivares, Avelsföreningen för svensk Holstein, handlingsätt.

Den globala Holsteinpopulationen äger stor genetisk potential vilken skapar en flexibilitet som gör rasen anpassningsbar till varierande målsättningar och förutsättningar. Avstamp:

Framtidens lönsamma ko!

Hur långt in i framtiden kan vi då blicka då framtiden är ett relativt begrepp?

Vem är kon?

Hur ser hon ut?

Hur mycket fordrar vi av henne?

Hur mycket fordrar kon av sin ägare?

Framtidens lönsamma ko är av rasen Holstein vad beträffar mjölkkraser i världen.

Framtidens lönsamma ko ser ut som ägaren vill att hon skall ut.

Framtidens lönsamma ko kommer att fungera enligt ägarens önskemål och därmed också frambringa ett acceptabelt socialt liv för ägaren och dennes familj/skötare.

Framtidens lönsamma ko efterfrågar och kräver acceptabel miljö formad av hennes ägare/skötare för att vara redo att presentera ett gott dagsverke, produktion och stabil sundhet.

Slutord.

Djurägarens roll är och förblir det centrala i strategin.

Det individuella skapandets kraft kvarstår som en odiskutabel resurs.

Avelsföreningens för svensk Holstein ideologiska roll har därmed en strategisk betydelse samt är fri från kommersiella bindningar. Kor med korrekt funktionell exteriör anpassad till mål och förutsättningar utgör grunden till allmän god hälsa och mental styrka.

Kons mjölkproduktion och exteriör/styrka måste gå hand i hand Vid all bedömning av funktionell exteriör gäller nyckelordet harmoni!

Nötkreatursskötsel är en balanserad och betydelsefull resurs i det naturliga kretslopp som alltid funnits i naturen.

Kon är klimatsmart!

Reproduktionstakterns snabbhet kan ge oss oanade möjligheter med hjälp av DNA-analys och sökandet i genetiska markörer. I den ena vågskålen ligger matematik, siffror och diagram. I den andra vågskålen ligger det om-

döme på vilket sätt vi betraktar individen – ytterst djurkänsla och djurkunskap. Det mänskliga djurrogat vid den dagliga vandringen i ladugården. Vi hanterar levande varelser.

Det är med verklighetsdokumentation som är grunden till framgång i avelsarbetet. Om vi alla hjälps åt och förhåller oss till sakliga grunder lyckas vi i våra strävanden.

Som neutral organisation och således fri från kommersiella bindningar utgör Avelsföreningen för svensk Holstein ett nationellt och internationellt språkrör för sin medlemskår och ras.

Avelsföreningen har alltid hävdad betydelsen av en strikt neutralitet. Detta är rätt!

Neutraliteten kommer att ha ännu större betydelse i framtiden inom den totala avels- och förädlingsindustrin. Denna gemenskap, som nämnd industri innebär, är viktig

men vi skall vara på det klara med att intresseströmningarna är många och de globala berörings-punkterna ökar spänningarna och meningsskiljaktigheterna. Det är inget fel i detta! Det skapar diskussionsunderlag men det fordras ömsesidig respekt! Det stimulerar omdömesförmågan. Gemenskapen är viktig i anpassningen till tidens krav dock med respekt för involverade enheters suveränitet inom sina respektive kompetenser och fallenheter!

”Djuruppfödarnas roller intar en central särställning inom den totala gemenskapen”!

Avelsföreningens Hedersordförande, Ingmar Oredsson, Råbelöf, Kristianstad, citat:

”Vårt fantastiska svenska kulturlandskap är:

Skapat av jord och skogsbruk
Skött av jord och skogsbruk
Bekostat av jord och skogsbruk
Förändrats av jord och skogsbruk

Nötkreatursskötsel är grunden för detta och är i alla utvecklade kulturländer basen för föda och natur”.

Text: Waldemar Andersson

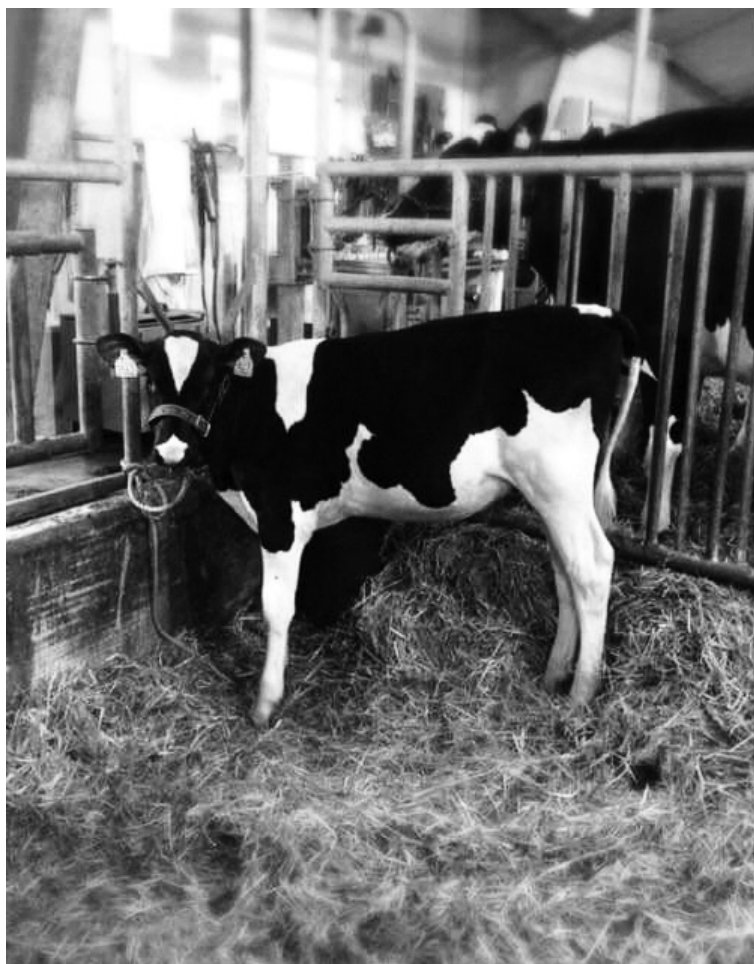

“Kalven på bilden är 3120 Malin. Malin är det största släktet vi har i Guterud, Malin härstammar från Ture Svensson Angunnerud.”

Brev från Von E.

I Coronatid är de ekonomiska konsekvenserna av restriktionerna mycket kännbara för Värmlands Museum. Sedan tidigare har museet en ansträngd budget och en mycket slimmad organisation. Stiftelsen Värmlands Museum är en offentlig institution med bidrag från stat, region och kommuner, men helt beroende av intäkter från biljettförsäljning, visningar, lokaluthyrning och uppdragsverksamhet, som sammanlagt utgör

Värmlands Museum som finns på plats onsdag-fredag kl. 10.00-15.00 (3 juni-14 augusti), och dessa tider kan man om man vill besöka gården för att ta en tur i trädgården, kika på vår nyrenoverade kafédörr som Mattias Wallin Brandt på Hulteruds Snickeri har lagat så fint att den kommer hålla i 200 år till, kanske ta en fika ur medhavd kaffekorg och lyssna på en audioguide som Malin just nu i skrivande stund håller på att läsa

stund iakta vanligheten i den lilla världen runt omkring oss.

Smedby Gård, som Von E hette på den tid det begav sig, har sett farsoter komma och gå sedan den stod färdig 1764. Vi sena tiders barn har inte samma erfarenhet, men får öva oss i konsten att hantera en värld som är lite upp och ner. Vi håller gårdens byggnader stängda, men hoppet uppe om en fin sommarsäsong 2021, med en formidabel utställning och vårt fina nya kafé. Tills dess, ta hand om varandra, håll avstånd, tvätta händerna och när läget så tillåter



ca 30 procent av omsättningen. Museet tappar nu varje dag dessa intäkter. Hittills har inget av krispaketerna från staten eller någon annan part inkluderat de regionala kulturinstitutionerna. Det är alltså inte möjligt för oss att söka pengar ur vare sig de 500 miljoner som fördelas av Kulturrådet eller det krispaketet för statligt finansierade kulturverksamheter om 319 miljoner som presenterades av kulturministern fredagen 8 maj. För vårt kära Von E innebär det här att den sommarpersonal som tidigare hållit gården öppen under sommaren inte finns på plats. Gårdens byggnader hålls stängda och vår planerade utställning för sommaren 2020 får skjutas upp till sommaren 2021. Men trädgård, apelpård och örtagård kommer skötas av personal från

in. Det blir ju inte som vanligt, det blir det inte. Inget är som vanligt detta farsotens år, som Fru Christina Catharina skulle sagt. Inget midsommarfirande. Inget sprillans nytt kafé med kaffe, kakor och glassbox. Inget provsittande på det finaste dasset i hela världen. Men... inte ens farsoter av pandemistorlek varar för evigt. Och de hindrar inte äppelträden från att blomma, gräset växer, örterna skjuter fart, den spanska körveln spirar bakom dasset, bålgetingarna surrar i sitt bo, fåglarna flyger in och ut i holkarna och falkparet Göran och Göran (vi ser inte skillnad på dem tyvärr så de fick ha samma namn) är tillbaka. När man blir sorgsen över tingens ordning just nu så hjälper det faktiskt att en liten

igen, besök all kultur ni kan! Kulturen behöver er!

Kila och Karlstad 27 maj 2020
Åsa Hallén Malin Axelsson
Länsmuseichef Guide

Ps. Vi får en del frågor om hur man kan stötta Von E och Värmlands Museum i denna tid. Glada hälsningar och tillrop är förstås alltid välkomna! Vill man lämna en gåva kan man använda Bg 831-6507 eller swishnumret 1234600672. Om man märker gåvan med Von E eller von Echstedska gården går bidraget till att bevara kulturmiljön där. Köp också gärna årskort på Värmlands Museum framöver (de gäller förstås på både museet i Karlstad och alla utgårdarna) och besök oss och andra museer och kulturinstitutioner så ofta ni kan! Ds.

Prisvärd manuell Skogsvård
på dina marker

Röjning, Plantering, Vindfällor
Gallring utföres med Rottne H8



Kontakta
Johan Graad
070-600 95 19



SCHULLSTRÖMS BYGG

0730254525

www.schullstromsbygg.se

KOSKELA

Golv & Bygg AB

GVK-certifierad för våtrum

070 - 573 31 65

**"Ingenting är omöjligt -
det kan bara ta lite längre tid"**

Öka skogens värde

Röjning & plantering utföres

Hans Eriksson

Bolet, 070-208 36 30



Hur är det med älgen i Coronatider?

Hur är det med älgen i Coronatider?

Om älgen påverkats av den pågående pandemin i samhället vet vi väl inget om egentligen. Klart är dock att covid-19 påverkar möjligheter att ha offentliga möten om man skall följa folkhälsomyndighetens rekommendationer. Detta gäller ju särskilt möten där många av besökarna befinner sig i en riskgrupp.

Därför har styrelsen för Säffle västra älgskötselområde beslutat att flytta fram årsmötet, som brukar hållas i maj månad, till månadsskiftet augusti-september, men flaggat för att årsmötet ställs in helt i år.

Styrelsen bedömer att inga stora frågor är på agendan och ledamöter i styrelsen har lovat ställa upp ytterligare ett år. Den älgskötselplan på tre år som beslutades och godkändes 2018 är nu inne på sitt tredje år. Styrelsen har föreslagit för äso och länsstyrelsen att skötselplanen inte skall revideras trots att målen beträffande avskjutning i planen inte uppfylldes. Äso och länsstyrelsen har gått med på förslaget att planen inte behöver revideras innevarande år. 2021 är

det ju dags för att göra en ny plan. I älgskötselplanen finns uppgifter om att det skall vara en vinterskam på 11 älgar per 1000 ha. Efter avräkning av predation, trafikolyckor och övrig avgång har det bedömts att göra ett uttag av 3,2 älgar per tusen ha och år. Det innebär att det blir samma uttag för kommande älgjakt och jaktlagen kan räkna med att få samma tilldelning så när som på något undantag. Anledning till eventuell skillnad i tilldelning är den tillämpade beräkningsmodellen som kan ge en extra älg på tre år. Den tilldelas då på något av de tre åren. Avskjutningen inom Säffle västra äso var för 2019-20 93 älgar, vilket motsvarar 2,7 älgar per 1000 ha. För ytterligare statistik kan den som önskar gå in på Länsstyrelsens hemsida och grotta ner sig i statistik.

I Säffle västra äso ingår nu 44 jaktlag med en sammanlagd areal av 34221 hektar efter senaste beräkningen 2015.

Oavsett hur det blir med årsmötet ser vi fram emot en trevlig älgjakt till hösten som inte i för hög grad påverkas av covid-19.

När det gäller arbetet ned att bilda kronskötselområde vill vi informera om att arbetsgruppen framfört till styrelsen att lägga arbetet *på is* ett tag. Anledning är att det är för få som hittills har skrivit på för bildande av kronskötselområde och att många markägare inte känner att det är så mycket kronhjort att det i nuläget är befogat.

Bengt Svensson
Ordf. Säffle västra
älgskötselområde



**MATJORD & GRUS
BARKMULL & TÄCKBARK**

**Lastväxlare
Hjullastare
Grävmaskiner**

JP ENTREPRENAD AB

- Säffle 070 - 665 06 91 -

**jocke@jpentreprenad.se
www@jpentreprenad.se**

Kila Runt

Hur kan jag delta i "Kila Runt" och hur får jag information? Vi lägger ut info på facebooksidan "På gång i Kila (Säffle kommun) Tipsar vad och när något händer i vår by".

Och på Messenger "KILA RUNT" så leta gärna upp den och gå med. Det finns en deltagarlista med alla namn, just nu är det fler än femtio personer som deltagit i någon vandring.

Du anmäler dig till Roger Nilsson eller Birgitta Rudqvist Persson via telefon eller e-mail så får du information om var de kommande promenaderna kommer att gå.

Vi vandrar på onsdagar och söndagar under hela sommaren. Vi samlas på mötesplatsen kl 10.00. Slingan vi går är allt från 2,5 km till 8 km och vi går alltid på stigar och mindre vägar men ibland kor-

tare sträckor på större väg. Obligatoriskt är att bära reflexväst när vi går, att ha med sig fika och något att sitta på. Det finns alltid någon som tar emot på mötesplatsen och bockar av alla närvarande. Enda syftet med detta är att vi ska veta att alla är med tillbaka. Du behöver inte anmäla dig till vandringen och det kostar ingenting, men kom i tid. Det är bara att komma, gärna i sällskap med släkt och vänner, med eller utan hund, och ett glatt humör.

För att få information om kommande vandringar kontaktar du någon av oss:

Birgitta Rudqvist Persson 0706-707069

Roger Nilsson 0703-269715

Kila Runt vill Tacka

Ett stort tack till våra sponsorer

Ni gjorde det möjligt för oss att synas efter vägen
Utan Er hade vi inte fått till detta så bra.

Kila församling

Kila Byalag

Bröderna Jakobsson Guterud

Dyvlanda Såg & Hyvleri AB

Ett extra tack till Ronny Karlsson på Mannes Foto som kopierat kartor till oss.

Vi har varit till dags dato totalt 720 huvuden ute och gått 3274 km from 5 januari.

Detta är power på landsbygden..

Med vänlig hälsning
Birgitta



Vindkraftpark i Knöstad

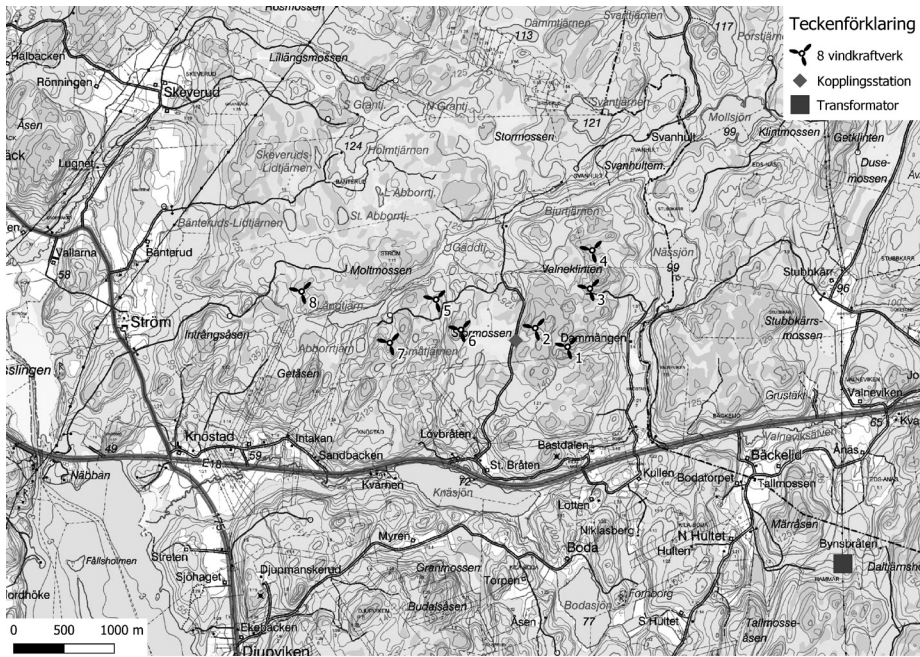

miljoner kilowatt per år.

Se kartan för följande.

Man kan redan se en ordentlig mängd kabel som ligger vid Knöstad. Den ena mängden hör till Eurowind som skall förbinda de 8 verken med kopplingsstationen. Den kan man se till vänster om verk 2 vid Dammängen. Den andra mängden kabel hör till Vattenfall som skall förbinda kopplingsstationen med transformatorn på södra sidan E18 vid Bynsbråten längst ner till höger. Nu i mitten av Maj så har Vattenfall redan börjat gräva söder om E18. De är alltså ute i mycket god tid.

Ett företag (RiggTech.se) borrar just nu under E18 och skall sedan plöja ned kablarna.

Även Eurowind har börjat projektera på norra sidan. Under sommaren skall de dra vägar och kablar till sina verk, och hösten-förvintern skall de gjuta fundamenten. Under våren-sommaren kommer de så att resa upp och ta i bruk de 8 verken.

En spännande tid för oss som är intresserade av den nya kraftkällan i våra trakter.

Text Roland Takman
Karta Eurowind
Bilder Stefan Johansson



Minnesgoda läsare kommer ihåg följande:

2014-12-17 hade Gothia Vind informationsmöte i Nysäters Bygdgård.

Du som läser det här var kanske där. Man hade en mycket bra information om den påtänkta Knöstad Vindpark med 13 kraftverk på 2000 till 3000 kilowatt styck.

2015-03-03 lämnade man in en miljötillståndsansökan till Länsstyrelsen i Örebro, som handlägger dessa ärenden.

Tyvärr gick Gothia Vind i konkurs i början av Januari 2016 på egen begäran, trots att de hade hela 19 projekt på olika håll i Sverige. Det blev tydligen dem övermäktigt att driva så många projekt samtidigt. Jag kontaktar på sommaren 2016 Miljöhandläggaren på Länsstyrelsen i Värmland. Där får jag veta att Projekt Knöstad är sålt till ett danskt företag som heter Eurowind Energy. De har 5 år på sig att genomföra projektet, som skall vara i full drift i Juni 2021, om de bygger alltså.

Nu går vi över till nutid.

Eurowind Energy (ewe.dk) visar sig vara Danmarks största privatägda företag som har vindkraft på land. De har också verksamhet i Tyskland, Polen, Rumänien, Portugal, Italien och nu även Sverige med huvudkontor i Göteborg. Man driver även jätteanläggningar med solkraft till villor.

De har alltså bestämt sig för att bygga här i Knöstad. Utvecklingen går ju mot större och större aggregat. Man samarbetar med den tyska tillverkaren Siemens Gamesa (siemensgamesa.com-svenska) och kraftverken blir av typen SG 6,2-170, det vill säga en effekt på 6200 kilowatt per styck.

Vingarna blir hela 85 meter långa, sannerligen imponerande!

Tornen blir ”bara” 115 meter höga vilket är lite i dessa sammanhang. Det finns dock en förklaring. Den plåt som de skall byggas på är upp till 140 meter över kringliggande mark, så man får höjden så att säga ”gratis”.

Det blir 8 stycken på Säfflesidan, som kan försörja cirka 30.000 lägenheter med ström. Ett annat sätt att räkna är att de producerar 135



VVDS

DIN PARTNER I SKOGEN

www.vvds.se



Borrigg som trycker för kablar under E18



SANNES BYGG

NYBYGGE
TILLBYGGE
ROT-RENOVERING

072-217 15 10
www.sannesbygg.se

Tankar kring gränser...

I dessa tider har gränser fått nya begrepp, där det inte tidigare rådde några begränsningar finns idag mer än vad många av oss ens kunnat föreställa sig. Idag så ser inte bara vår vardag annorlunda ut, den känns också annorlunda i all bemärkelse.

Såsom en ovälkommen gäst mitt ibland oss, oinbjuden har den inte bara landat mitt i vårt samhälle, den förflyttar sig till nya platser. Med andra ord, ingen går säker, vi alla är och förblir sårbara så länge hotet om ett virus är en livsfara. Oavsett vem vi är, vi är alla drabbade, ingen kan skatta sig fri från vare sig en livshotande sjukdom eller från olyckliga omständigheter vars öde drabbat så många människor vad gäller social trygghet om arbete, ekonomi och inkomst.

De nya gränser som tagit anspråk i vårt liv, påverkar i synnerhet hur, var, när och om vi över huvud taget kan träffas och umgås. Förutom att utrusta ens personliga skafferi med allehanda ätbara förnödenheter, har detaljhandeln

i denna tid kunnat utöka försäljningen av tumstockar som blivit omåttligt populära...

Med detta sagt; under nulägets krissituation kan vi i alla fall försäkra oss själva om hur långt den egna gränsen måste sträcka sig. Helt enkelt vi får ta en dag i sänder, göra det bästa och mesta av var situation, handla ansvarsfullt i den nya gemenskapens anda och drömmandes längta efter bättre tider.

Låt oss vara rädda om varandra och värna om allt det som är betydelsefullt, om allt det som ger mening till livet, gåvor vår Skapare och Gud tillägnat oss.



Kila församling Anette Westermarck

Församlingspräst

Kila/Gillberga

Fotografi/Materialförvaltare:

Tina Johansson

**Vedanläggningar, reparationer
& försäljning**

Allt i värme, vatten & avlopp

ERLEWEINS
RÖR

070-541 77 55 • 0533-621 31

Sjöbyn Framgården, 661 94 Säffle

Vill du få håret klippt ?

Permanentat ?

Färgat ?

Ring mig på

0722 465 111

Så kommer jag till dig!

Kerstin Jakobsson

Buvattsrönningen



AB JK:s Måleri

Stora Backa, Övre Träcka
Utför allt inom branchen
mail: l.takman@telia.com

070-382 83 42

Lars Takman

Vårvandringar i Östra Kila

Vårvandringar i Östra Kila

Under våren har föreningen pga Coronarestriktioner ställt in alla aktiviteter förutom vårpromenaderna. Promenaderna är ett sätt att träffas och tillsammans upptäcka olika delar av Östra Kila. Vi har träffats en gång i veckan under april månad. Vandringarna har tagit cirka 2 timmar.

Första promenaden gick på gränsen mellan Östra Takene och Spässlanda. Vi följde en skogsväg genom en vacker orörd skog till ett hygge. Sven Gerdin visade och berättade om olika mossor. Andra gången for vi mot Knöstad och Notbodsdalen. Namnet

Notbodsdalen kommer från en bod som låg vid Knäsjön. Ola och Margareta Nilsson guidade oss längs en fin skogsväg som kantades av granskog. Vi gick vidare genom ett lite kargare område och skymtade Knäsjön genom träden. Tredje promenaden gick via Stenkravelbacken och genom skogen. Mycket omväxlande och vacker tur. Vi såg bl a en ormgran som med sina hängande grenar likt draperier rakt ner såg lite underlig ut. Vi såg också ormbär och en ringlande kopparödla. Dessutom beundrade vi utsikten vid panelpasset. Sista promenaden utgick från Byggningen i Spässlanda.

Vi följde en 8-liknande rutt via Slättvål. Ingvar Nilsson berättade och hans "Kärlekstunnel" rönt uppskattning. Det blev en trevlig, lättgången vandring, omväxlande grusväg och öppen granskog. Denna sista gång hade alla fika med sig och halvvägs blev det fikastopp i vårsolen.

Angående framtida evenemang är det fortsatt osäkert, men vi hoppas kunna genomföra Kilanappet och Kubb- och grillkvällen under Kilaveckan. Se vidare besked på hemsidan: www.karrholmen.se eller följ oss på Facebook. Sök Kila östra bygdegårdsförening.



Kila Östra bygdegårdsförenings årsmöte

I Kärrholmens bygdegård har årsmöte hållits för Kila Östra bygdegårdsförening. Föreningen har under året som gått bland annat anordnat två gudstjänster, kulturpromenader, filmvisningar med lantbruk och skogstema samt fredagskulis för barn och ungdom sista fredagen i månaden. Pubkväll med Malte och Ida Hallquist samt en vinprovningkväll. I samband med Kilaveckan har även Kilanappet och en kubb- och grillkväll arrangerats med många deltagare. Som vanligt var Luciafirandet med bygdens barn mycket

uppskattat.

En del arbeten har gjorts i bygdegården under året. Köket har förbättrats med en köksö och annan utrustning till köket. Badplatsen vid Haglandet har hållits i ordning hela sommarsäsongen.

Under året har tre nummer av "Bygdegårdsnytt" producerats och delats ut i Östra Kila. Information om aktiviteter har getts via föreningens Facebook-sida.

Janne Ström avgick som ordförande och till ny ordförande valdes Lars Anders Sjögren. Som ledamöter valdes Cathrine Gun-

narsson, Aina Danielsson, Ewa Sjögren, Sven Melin Svensson, Jan-Erik Ström, Sven Gerdin och suppleant Margareta Nilsson. Som revisorer valdes Runa Mohlin samt Carina Karlsson. Till valberedning valdes Anders Gunnarsson, Chatarina Grammenis och Yvonne Take.

Årsmötet avslutades med kaffe och smörgås. Jan-Erik Ström visade bilder och berättade från sin resa i Kina som han gjorde i maj 2019.

Ewa Sjögren

Rubens Maskin AB

Krossat bergmaterial i alla förekommande grovlekar för slitlager, bärlager och underbyggnad av vägar samt singel för gjutning.

Vi levererar eller du hämtar själv vid Dyvlandakorset

Ring för prisuppgift: Sven-Erik 070-522 14 63 • Ruben 070-343 20 70

Öppet: Måndag-fredag 7.00-16.00

Kök, inredningar,
dörrar samt andra
snickerier tillverkas
efter dina önskemål

TF Snickeri

Thomas Felth, Smedbyn, Säffle

0533-631 27

Vi kan förvara det mesta!

Förråd • Bilar • Båtar

Du kan även hyra Kylrum
och Boulebana Inomhus

Vallarna AB

Värmlands Nysäter

Lars-Åke på 070-641 38 87

eller vallarna@banhof.se

MOELVEN

VI GER DIG RÅD SOM FÅR DIN SKOG ATT VÄXA MER

Tommy Johansson

070-517 26 30

Joakim Karlsson

070-600 87 01