ÖSTRA OCH VÄSTRA

KILA BYGDEBLAD

NUMMER 2022 : 3 ÅRGÅNG 33

Sidan 5-6



Sidan 13





Sidan 18



Sidan 11

Lyckad A-traktorträff i Norra Eds bygdegård

Under våren hölls ett gemensamt möte med de flesta föreningar i Kila om mer samarbete och planering inför Kilaveckan. Då konstaterades att det fanns många bra aktiviteter men att det saknades något särskilt riktat till ungdomar. Efter funderingar och samtal med ungdomar i bygden bestämdes att vi i Norra Eds bygdegårdsförening skulle ordna en A-traktor och moppeträff under Kilaveckan.



Sidan 10

Stefans ledare

Nu stundar lite mörkare och kyligare tider. Men det har varit en fin sommar med lite inslag av skyfall och riktigt varma dagar. Många evenemang har varit och är än med många besökare. Midsommarfirandet på von Echstedska drog storpublik. Var nog efterlängtat efter den långvariga pandemin vi stått ut med. Tyvärr är det väl inte riktigt över än men vi kan leva lite som vi gjorde innan i alla fall. Tycker många har en positiv framtidstro trots höjda priser på både bränsle, el och en orolig värld. Ett sensommartecken att Pyshjakten är igång och svamp och bär finns så det räcker i skog och mark. OBS!! Kom ihåg varselvästen nu när mörkret smyger på.

Byalaget

Vi kämpar på med möten och tidningen. Äntligen kunde Midsommarfirandet på von Echstedska ske efter 2 års uppehåll. Vi skötte parkeringen fiskdamm och chokladhjulet. Och lite arbeten på Kilaön med stigar brygga mm. Vi hade även ett bord på Loppisrundan Summeln runt.

Hemsidan

Kom ihåg att besöka vår hemsida. www.kilabyalag.se . Bygdebladen från 2019 finns att läsa och kommer uppdateras med nya. Vi finns även på instagram, *kilabyalag*.

En trevlig sensommar och höst önskas
Stefan Johansson

Inflyttade

Västra Kila
Mia Helgelin och Robin Helgelin
Barnen Ellioth och Neah
Västra Takene Rosenlund



Födda

Dotter Ella
Emma och Sjoerd Pasveer
Kärrholmen Nordhult

Son Wilhelm
Jonatan Dalberg och Ulrica Broström
Sätterskog Lönnbacken

Stort tack till våra Chokladsponsorer

Vi vill tacka vår sponsorer till de skänkta chokladkartongerna till vårt Chokladhjul på Midsommarfirandet von Echstedska och vårt lotteri.

ICA Vikinghallen Nysäter
ICA Kvantum Säffle
Coop Säffle
ICA Nära Säffle

OBS!!

Sista datum för artiklar till Kila Bygdeblad 22-4 är 2022-11-20
//Redaktionen

ÖSTRA & VÄSTRA KILABYGDEBLAD

KILA BYALAG

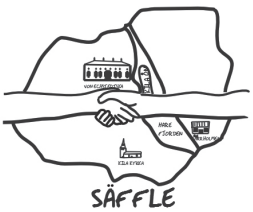

Utdelas gratis till hushållen i Kila samt till kilabor som vistas på äldreboende.

Prenumeration för övriga 195:-/år
215 kr/år från 2023
Bankgiro: 745-1750
Swish: 123 60 26 025

Ansvarigt utgivare
Stefan Johansson 070-218 23 65
E-post: boda.kullen@gmail.com

Kassör
Kenneth Almlöf 070-677 70 15
E-post: bokalmlof@gmail.com

Sekreterare
Åke Broström 070-562 25 84
E-post: bassudden@yahoo.se

Artiklar och annonsunderlag
mailas eller sänds till:
E-post: kilabygdeblad@gmail.com

Layout:
Linda Waaksma-Edens
0730261388
E-post: imjore@hotmail.com

Tryckt: Åmåls Grafiska AB

Skall Bygdebladet fortleva behöver vi fler som skriver i tidningen. Vill du vara med och bidra i någon form, hör av dig till någon av ovanstående.

NYA PRENUMERANTPRISER

En prenumeration på Kila Bygdeblad 4 nr/år
kostar kr 215:- fr.o.m. 2023-01-01
Detta beror på ökade kostnader för framställandet av tidningen. Papper, tryck, porto och kuvert/kontorsmaterial har samtliga blivit dyrare.

Byalaget tynar bort!

Till nästa årsmöte slutar några medlemmar i styrelsen. Arne som varit med i många år och Kenneth som varit kassör i ett antal år. Det viktigt att förnya styrelsen med intresserade som är villiga att driva Byalaget framåt. De aktiva i styrelse är ett fåtal.
Uppslutningen vid styrelsemöten och verksamhet är mycket låg.
För närvarande saknar Byalaget ordförande (en ledningsgrupp på fyra personer fungerar som ledning) det är en tillfällig lösning som inte håller över tid.
Blir det ännu färre efter nästa årsmöte?
Vad är byalaget och vilka kan vara med i styrelsen? Medlemmar är alla som bor i Kila som på årsmöte väljer en styrelse som skall verka för Kilas bästa.
Skall Byalaget avvecklas på grund av att det inte finns intresserade personer som vill driva det vidare?
Hur skulle det märkas om Byalaget försvinner?
• Tidningen som du läser nu kommer inte längre.
• Ingen bevakar infrastrukturen i Kila och på Säffles landsbygd.
• Ingen kämpar för Fiskarberget, Skola och Vårdcentral.
• Byalagets åtagande med Grillplats, Båtramp och Kilaön upphör.
• Grannsamverkan slutar åka på nätterna. Inbrott och stölder kommer att öka.
• Ingen Parkeringshjälp och lotteri m.m. på midsommar vid vonE
Vår fasta övertygelse är att någon form av byalag är bra för bygden det är alltför många som ser landsbygden som ett dyrt problem i stället för en resurs.
Till våren är det årsmöte. Det är gott om tid för dig att bestämma dig för att ställa upp i Byalagets styrelse.
Prata med någon i styrelsen eller mejla ditt intresse till kilabygdeblad@gmail.com
Vi hoppas på en framtid i Kila
Styrelsen

HUR BLIR KILA BYGDEBLAD TILL??

Ja hur blir tidningen till? Den gör sig inte själv. Mycket arbete ligger bakom varje blad (20 sidor varje tidning) och många personer är inblandade på olika vis. När en tidning är klar och blivit utdelad i postlådorna och prenumeranterna fått sina, så börjar jobbet med nästa. Vi trycker ca 550 ex varje gång. Och sommarnumret före midsommar delas även ut till sommarboende i Kila som har postlåda. Och tänk på att allt detta arbete utförs ideellt förutom tryckningen då.

Stefan Johansson
Ansvarig utgivare
Till att börja med så får vi se till att artiklar kommer in. Jag mailar ut en artikelpåminnelse till skribentlistan och inväntar svar.



När det kommer in en artikel så sker det en granskning och stavelsekontroll för att se så det inte förekommer några konstigheter eller något som kan anses anstötligt. Ibland kommer texten i mailet och man får då kopiera in i ett Word dokument. Bilder som kommer och hör till vissa artiklar måste vara separata och sedan ska de göras till svart/vitt i gråskala. Till grund för alla artiklar så används ett levande dokument som jag kallar artikellistan. Det ligger till grund för alla artiklar, annonser och annonsändringar mm. På våra ordinarie byalagsmöten har vi en punkt varje gång då vi går igenom vad som inkommit. Och vi vill ju gärna ha med alla nyinflyttade och födda, givetvis att de då godkänner att medverka.

Kenneth Almlöf Annonser prenumerationslistor mm

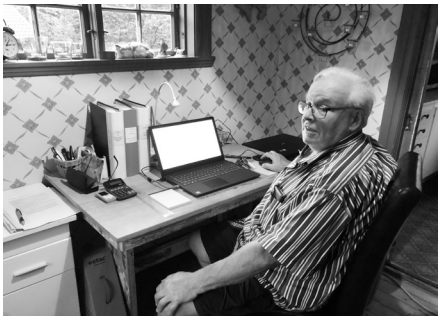

Annonserna sköter Kenneth med hjälp av Arne och Stefan och vi stämmer av varje början av nytt år vilka annonsörer som fortsätter och om det är några ändringar och om det skall vara faktura för hela kalenderåret eller separat varje blad. Nästan alla har årsfaktura och det underlättar naturligtvis. Som kassör så sköter även Kenneth faktureringen till annonsörer samt prenumerantregistret.

Linda Waaksma Edens, Layout redigering mm

När vi har fått ihop material och det närmar sig deadline för artiklar mm så ligger allt material i en separat mapp i mailen så



Linda har allt samlat på ett ställe och sista artikellistan ligger då till grund för tidningen. Så har hon ett stort jobb att knåpa ihop allt. När det är klart så mailar hon en pdf för granskning till några av oss. När vi sen anser oss nöjda så går den färdiga filen iväg på mail till tryckeriet.

Tony Berg, Åmåls Grafiska AB, Granskning och tryck



När Linda anser sig klar så skickas den klara tidningen på speciell fil till Tony på tryckeriet och han granskar då den så allt ser ok ut och ingen färg finns i bilderna mm. Om allt är ok så går den till tryck. Går iväg som fil till tryckeriet i Uddevalla. Efter tryck så går transport tillbaka till Åmåls Grafiska.

Roger Nilsson, Mottagning av tidningarna

och uppdelning/sortering i högar till utdelarna

Från Åmåls Grafiska kommer de färdiga kartongerna med tidningar, oftast med hjälp av Åke Hilden som tar dem då han passerar Roger, vanligtvis på en fredag. Då börjar hans jobb med att sortera i buntar till utdelarna. Arne och Roger sköter oftast kontakten med utdelarna.

Elvy Carlsson, Kuvertering , frankering till Posten för vidare distribution till prenumeranter Och Elvy får sin bunt tidningar som ska till prenumeranterna ca 100 st som ska kuverteras frankeras och sedan lämnas till posten för utdelning. Hon håller även ordning på den uppdaterade prenumerantlistan från Kenneth. Kila Bygdeblad skickas till prenumeranter i både vårt grannland Norge, Göteborg, Stockholm, Småland. Även till Vårdcentraler i Säffle samt till våra andra Byalag i kommunen. Ett omfattande arbete.

Utdelarna Östra och Västra Kila När buntarna är klara hos Roger så hämtas de av de ca 10-12 utdelarna som har var sina olika stora distrikt och ser då till att de kommer i postlådorna på både Östra och Västra Kila.

Så det är en lång kedja av medverkande personer som gör allt detta möjligt. Skribenter och annonsörer redaktionen utdelare sorterare kuverterare tryckeri layout fotografer bildredigerare transportörer.

Så ett stort tack till alla som gör så att vi har en så fin tidning
Stefan Johansson Kila Byalag och ansvarig utgivare Kila Bygdeblad

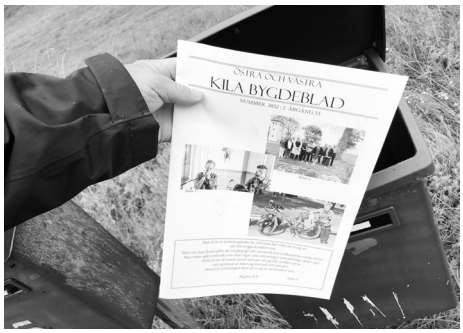

Ny medlem i Byalagets styrelse

Välkommen i styrelsen Ann-Louise vem är du?
Hej på er alla Kilaulvar!
Här har ni mig, Ann-Louise Persson från Dyvlanda. Nyaste tillskottet i styrelsen i Kila byalag.
Vem är då jag?

Jag är en mamma, undersköterska och en aktiv människa på bygden.
Jag brinner för egenproducerad mat, lokalproducerad, en stor dröm om egenförsörjning.
Jag har 3 barn och make. Bor i Kila och har gjort hela mitt liv, förutom några få år i Årjäng.





Jag är även en föreningsmänniska, är med i styrelsen i Kila IF och även tränare i Fotbollskul, där vi har ett snitt på 40 barn. Just nu är åldern i min grupp barn födda -15,16,17.

Ann-Louise

Kyrkroddbåtar på besök på Kilaön

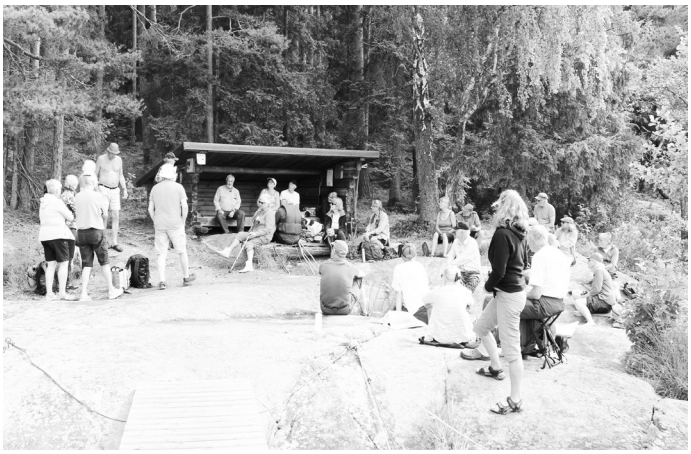



I strålande väder onsdagen 27/7 fick vi finbesök på Kilaön av två kyrkroddbåtar från Dellarnas Kyrkbåtsroddare i Hälsingland. De två kyrkbåtarna vid namn Tron och Hoppet angjorde bryggan vid Kilaön och 35 glada roddare och styrmän samt några fyrfota vänner steg iland. Vi hälsade dem välkomna till Kilaön och de fick pusta ut lite efter rodden från Sölje. Efter lite vila så tog Arne Berg hand om dom på en guidad tur runt Kilaön. Medhavd lunch intogs vid grillplatsen efter avslutad guidetur. Varje år gör de en långrodd någonstans i Sverige eller kanske i något av våra grannländer. Inkvarteringen hade de i vackra Sölje Camping Glasskogen som de utgick ifrån. Denna långrodden skedde mellan Sölje gård till Duse udde på 4 dagar och ca 1,5 mil om dagen. Och gör samtidigt lite stopp och studiebesök efter vägen. Även tre spelemän är med på turen.
De båda båtarna består av vardera ca 14 roddare och en styrman. Längden är 15,3m och årlängd på 3,65m samt väger ca 1000kg.
Vi tackar sällskapet och arrangören Per-Ove Söderkvist för det trevliga besöket när de ror iväg igen till ackompanjemang av dragspelsmusik.

Text och bilder:
Stefan Johansson

Arbetsdag på Kilaön





En fin dag 17 juli så var vi några från Byalaget och Kila Runtgänget som angjorde Kilaön för lite röjning, vedhuggning och rätta till lite informationstavlor. Några fyrbenta vänner var också med. En fin promenad medans vi röjde efter stigarna och Arne berättade lite samtidigt om livet på Kilaön. Vassen klipptes även intill bryggan av Birgitta och Arne. Tidigare har några rutinerade motorsågs och skogsröjare varit där och förberett denna dagen. Efter avslutat arbete så åts medhavd matsäck och fika. En trevlig dag på fina Kilaön.

Text och bilder:
Stefan Johansson



Kila Runt 4 -årsjubileum



Den 28 augusti så firade vi 4 – årsjubileum i Kila Runt gänget, vi var till Segmon och Sågtorpet (Gamla folkskolan i Segmon) där var vi med och invigde Sågtorpsleden som Lars Andersson har gjort i ordning. Vi gick en slinga på ca 3 km i ganska tuff terräng, men det fanns alternativ. Vi blev ca 25 st som va med och gick med 12 hundar.

Vi avslutade promenaden med fika hos Ankans Café & Restaurang med gofika som smakade gott. Vi hade väldig tur med vädret även i år.

Och vi kommer att trampa på ett år till, så gött kämpatalla som varit med och trampat på våra vägar och stigar.

Roger Nilsson och
Birgitta Rudqvist Persson





Loppisrally Summeln Runt 30/7

För andra året i rad en välbesökt Loppisrunda lördagen 30/7 runt Summeln med 17 välfyllda stationer. Vi i Byalaget hade ett bord vid LPs och en hel del artiklar såldes, behållningen från vårt bord går oavkortat till Kila Byalags verksamhet. Även vårt lotteri sålde slut väldigt snabbt. Ett trevligt initiativ från boende kring Summeln.

Text: Stefan Johansson
Bilder: Arne Berg



Kilanappet 2022

Äntligen var det dags igen för kilaveckan och årets fisketävling. Trots blåsigt och ganska kallt väder var det ett 20tal båtar som kom till starten på Haglandet i Kärrholmen. Många barn och vuxna var förväntansfulla när startskottet gick kl 18.00. Tävlingen pågick till kl 20.00 och alla båtar hann tillbaka innan tiden var ute. Grillen var laddad och Kärrholmens Bygdegårdsförening hade fixat med försäljning av hamburgare och kaffe till hungriga fiskare och åskådare. Alla fiskar vägdes in av Anders Gunnarsson från fiskevårdsföreningen och de 3 finalisterna som kom iland med tyngst fångst var på 1.e plats, Team Chark som bestod av Peter Westlind, Felix Eliasson och Henrik Petterson. 2.e plats, Team Torp som bestod av Malin Torp och Conny Torp. 3.e plats, Team Feske som bestod av Erik Zetterlund och Theo Karlsson.

Kvällens största fisk var en gädda på 6130gr och drogs upp av Team Chark. Pris för flest fisk gick till Team Mellangårn som bestod av Stellan och Dennis Danielsson som drog upp 16 fiskar. Det blev en lyckad kväll och vi ser fram emot nästa år.

Text: Lina Bodin
Foto: Sven Gerdin







BYGDEGÅRDSNYTT

Nr 3 Årg. 14 september – december 2022

Till boende i Östra Kila, medlemmar och övriga intresserade

Hej.
Hösten nalkas med nya aktiviteter i Kila Östra bygdegård i Kärrholmen. För aktuell information inför varje planerad aktivitet kommer vår hemsida att vara uppdaterad om förändring sker. (www.karrholmen.se).

Väl mött i Bygdegården! *Lars Anders Sjögren*

September

Promenader. Onsdagar ses vi vid Bygdegården 17^{30} för promenad. Ta med fikakorg.

Oktober

Nya initiativ av Bygdegårdsföreningen - studiecirklar. Startar i höst, mer info och anmälan på hemsidan:

- **Bild/Fotoinspiration**. Varför tycker du en viss bild är bra? Diskutera hur du kan få bättre bilder!
- **I Kihlanders fotspår.** Bygde- och personhistoria utifrån hur Kihlander levde och verkade.

Vinprovning lördagen den 29:e oktober klockan 18^{00} Föranmälan senast den 25:e okt Aina 070-249 23 52 alt. Ewa 070-519 94 28. Endast medlemmar, inträde 300: - dryck och mat ingår.

November

Höstlovsdisko fredagen 4:e november klockan 18 – 20, för barn 6-10 år

Filmkväll. Onsdagen den 9:e november klockan 18^{00} visas filmen "Old Log" som handlar om skogsmaskinernas intåg i skogen, Rottne Blondin, Mini Brunett m.fl. Avgift 100 kronor, kaffe och smörgås ingår.

Gudstjänst. Förhoppningsvis kan vi anordna gudstjänst söndagen den 6:e november klockan 15^{00} med kyrkkaffe.

Aktivitetsdag 12:e november. Ytterligare information kommer på hemsidan.

Luciaträning. För barn som vill vara med i vårt lilla luciatåg den 4:e december. Övningsdatum 22/11 kl. 18^{00} – 19^{00}, 29/11 kl. 18^{00} – 19^{00}. Ingen föranmälan behövs, kolla hemsidan.

December

Lucia. Söndagen den 4:e december klockan 16^{00} med luciatåg, lotterier, servering och kanske tomten kommer på besök.

VÄLKOMMEN TILL VÅRA AKTIVITETER!

För mer info ang. aktiviteterna ring tel. 070-249 23 52 eller 070-577 02 77 eller www.karrholmen.se

Gilla oss på Facebook. Sök Kila östra bygdegårdsförening.

I samarbete Studieförbundet Vuxenskolan

Kila Östra Bygdegårdsförening startar studiecirklar

Besökare i Kila Östras Bygdegård under Konstrundan i maj blev intresserade och diskuterade utifrån det de såg både hur man kan göra för att få en bra bild och hur man kan få veta mer om Gustaf Kihlanders figurer och tavlor snidade i trä. Bygdegårdsföreningen vill stödja detta intresse och bjuder in till studiecirklar.
Vi räknar med start i början av oktober och kommer att hålla till i Bygdegården Kärrholmen. Vid starten gör vi också upp om hur vi ska arbeta utifrån de önskemål och förväntningar var och en har. En studiecirkel bygger på att deltagandet skall vara fritt och frivilligt. Vid upptaktsmötet sätts ramar efter de medverkandes intresse och ändamål.
All information och hur du anmäler dig kommer du att hitta på Bygdegårdsföreningens hemsida, karrholmen.se.
Fotoinspiration
Vi ska titta på bilder från olika källor, egna och andras, och diskutera vad i bilden som gör att man tycker mer om en speciell bild än en annan. Vi ska ta egna bilder inom ett bestämt motivområde, variera mellan färg och

Foto: Sven Gerdin



svartvit. Vi ägnar oss mer åt hur man bygger bilden än det rent tekniska. Diskussionen ska inspirera att ta fler bilder och få bilder du är nöjd med. Bilder kan tas med telefon eller kamera.
Cirkeln bedrivs i form av veckovisa träffar onsdagar 18-20.Vi utgår från att alla i gruppen ska vara lika delaktiga-

Bygde- och personhistoria i Gustaf Kihlanders fotspår.
Kärrholmens Bygdegård deltog i årets konstrunda och det blev ett stort intresse för Gustaf Kihlanders figurer och tavlor snidade i trä. Gustaf Kihlander har kallats ”Kilas Döderhultare” och levde mellan 1876 -1962. Han bodde på Framgården i Östra Skrussrud med sin hustru Augusta och sonen Karl.
Med anledning av intresset så har Kila Östra Bygdegårdsförening beslutat att arrangera en studiecirkel som arrangeras av Studieförbundet Vuxenskolan. Studiecirkelns inriktning blir att hitta mer information kring Gustaf Kihlanders verk (träfigurer, tavlor, möbler) och hans livsgärning. Låta personer som bär på levande minnen berätta. Kanske hitta svar på vilka han i sin omgivning nyttjade som modeller, få ett sammanhang i hur människorna såg ut vilka var relationerna och hur såg deras liv ut. Dokumentera detta innan minnen och information försvinner i glömska.
Inledningsvis är studiecirkelns inriktning Gustaf Kihlanders verk, faller detta väl ut kommer studiecirkeln att fortsätta med att samla information från bygden om de som levat och verkat där för att kunna föra bygdehistorian och levnadsöden vidare till kommande generationer. Det finns flera områden som är särskilt intressanta i vår bygd, för att nämna någon så finns bygdefotograf Karl Ruds fotografier att arbeta vidare med.
Medlemmarna samlas i Kila Östra bygdegård tisdagar 18–20. Vid det första mötet sätts agendan av medlemmarna i cirkeln. Alla delar med sig av information kring personer, berättelser och skildringar från det förflutna.

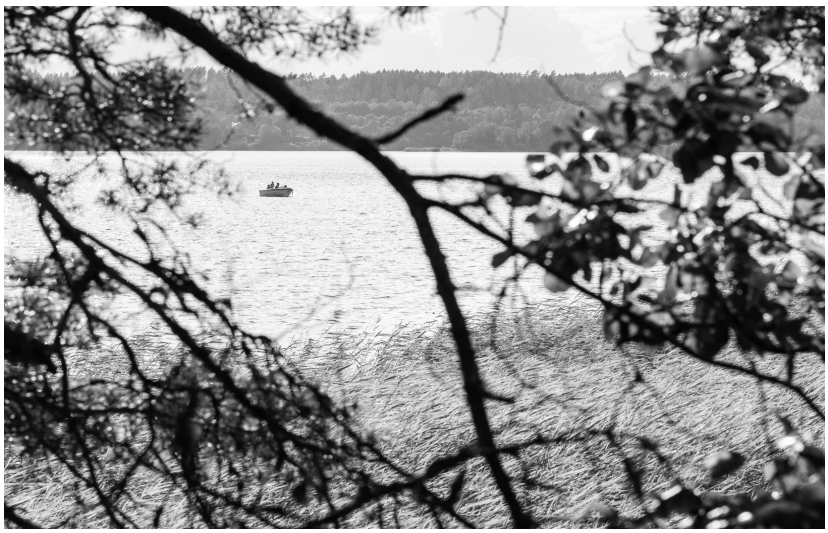

Bilder och text
Sven Gerdin,
Sune Fransson och
Chatarina Nina Ståhlberg

Lyckad A-traktorträff i Norra Eds bygdegård



Vi ska erkänna att vi var lite nervösa om det skulle komma några ungdomar. Men vilken succé det blev! Vi räknade nära hundra besökare, barn, ungdomar och något äldre än ungdom.

Vi hade bjudit in till tävling om vem som hade snyggast ekipage. Strax innan kvällen drog igång rullade den ena skinande blanka A-traktorn efter den andra in. Ett par upputsade mopeder ställdes också upp. Alla som besökte evenemanget fick därefter rösta på vilket ekipage man gillade mest. Segrare blev till sist Erik Zetterlund, Kila, som fick välja pris från det välfyllda prisbordet. Ett stort antal priser hade skänkts från lokala företagare, så alla deltagare fick fick med ett pris hem.

Det anordnades också en däckbytartävling och här segrade Amadeus Frankert, Säffle. Han fick istället ett vackert fälgkors i guld för bedriften. Janne Eriksson, Stora Backa, var på plats och visade sin rallybil och det åts hamburgare och umgicks i den vackra sommarkvällen. Över 90 hamburgare grillades och serverades.

Mot slutet av kvällen drog rockbandet Tipsy Licks igång en härlig spelning. Vi är så glada från Norra Eds bygdegårdsförening att så många, särskilt alla ungdomar, valde att komma och att allt fungerade så bra. Stort tack alla som bidrog till lyckad kväll.

Nu pågår planering inför höstens aktiviteter i bygdegården. För att veta mer om vad som är på gång, om du själv vill ordna ett evenemang eller hyra lokalen för fest eller möte; följ oss på Facebook eller Instagram eller kontakta bokningsansvarig Berit Bäckström, 0701568369.

Styrelsen Norra Eds bygdegårdsförening
/genom Stina Höök



JLB
BYGGHANDEL AB
ALLT FÖR BYGGET
Byggmaterial till rätt pris.
Vi erbjuder även ritservice vid om- & tillbyggnad, kök, nyckelservice, plåtverkstad mm
Avelsäter 4, 661 94 SÄFFLE
0533-601 50 info@jlb.se

Kubbtävling under Kilaveckan





Kubbtävling under Kilaveckan
Kubbtävlingen är ett återkommande arrangemang under Kilaveckan som anordnas av Kila Östra Bygdegårdsförening. Drygt trettio personer samlades denna fina sommarkväll den 8:e juli vid Kärrholmens Bygdegård. Efter de spännande tävlingarna tändes grillarna och den fina stämningen fortsatte.
Kubbmästare korades
De som ville delta i tävlingen fick anmäla sig till tävlingsledningen. En brokig skara indelades i fyra kubblag. En blandning av unga och gamla samlades ivrigt vid de två banorna. Lagen döpte sig till Lag Brunte, Lenas pöjkar, Vinnarskallarna och Team Aspen. Två spelomgångar gjordes på två banor och efter poängräkning kunde vinnarna utses. Det blev Vinnarskallarna som kammade hem flest poäng och därmed äran av att bli årets kubbmästare. Andraplatsen delades av Lag Brunte och Lenas pöjkars lag.
Grill och samkväm
Kvällen förgylldes ytterligare då grillarna tändes och de medhavda matkorgarna plockades fram. Dofterna av grillat spred sig i den ljumma kvällen. Den goda stämningen fortsatte och efter maten blev det lottförsäljning. Senare serverades kaffe och kaka och i samband med kaffet blev det lotteridragning. Efter en trevlig kväll var det dags att säga hej och väl mött nästa år igen.

Lars Anders Sjögren



BSP SÄFFLE, Kila.
Byggnadsplåtslagare,
som utför arbete som små och stora jobb.

*Takrenovering, betong, plåttak
*Falsat plåt, bandtäckning
*Skorstensbeslag, Skorstensskydd
*Tillverkning, all typ av plåtlist till kund
*Montering vattenavrinning



Gå gärna in på min FB sida, BSP SÄFFLE.
Dan Johansson, 070-649 81 40

Mot Samma Mål...

Kila församling

Att få ge, ta emot och dela glädje, det torde vara var människas främsta uppgift. Tillämpar vi detta, ja då strävar vi gentemot samma mål.

En av de mest glädjefyllda högtidsstunder är då vi får tillfälle att fira dop tillsammans. Sommarens vackra årstid är ofta den som inbjuder till både vigsel och dop. Vårt pastorat har fått glädjen att ta emot många bokningar! Oavsett årstid eller tidpunkt, det centrala är oavkortat den gemensamma nämnaren för alla inblandade; en glädjens högtid!

När vi betänker att det är i gemenskap med den världsvida kristna kyrkan som vi får vår identititetsförankring, ja då är det i den kulturella mångfaldens tecken som vi får tro, leva och växa tillsammans. Upplevelsen om tron är ofta en upptäcktens resa, där och när vi får tillfälle att växa och återupptäcka Gud. Kort och gott, det är vi tillsammans med och för varandra. I gemenskapens anda får vi ta emot och dela trons gåva som är en nådens gåva. Med detta sagt, Guds nåderika gåva kan endast tas emot och är ingenting vi presterat eller gjort oss förtjänta av.

Tillfälle till god gemenskap finner vi också i ekumenikens anda. Att få utöva sin tro och således leva sitt liv därefter, är ett hjärtats val. En inre övertygelse och förankring, tillika trygghet och tillit. Där var dag kan ge tillfälle att växa i sin tro, det vill säga att ständigt vara nyfiken på Gud. Skaparen den Allsmäktige vars skaparglädje aldrig upphör och densamme som ger oss nya mål om drömmar att längta efter och att upptäcka på nytt.

Drömmen om ett mål kan få oförutsedda händelser livet. En resa som kanske inte blev riktigt som man tänkt sig. Trots eventuella omständigheter som gör resan krokig och överraskande, drömmen om målet finns ju kvar.

Den längtan i vars hjärta en gång uppenbarats och gjort sig verklig, kan inte förnekas. Med detta sagt, drömmen får och kan hållas levande, en gåva ingen kan ta ifrån oss. Såsom Guds gränslösa och evigt omsorgsfulla kärlek – den får vi ta för givet!

Må vi därför sträva efter att ge, ta emot och dela den glädje och nåderika kärlek som är av Gud.

Anette Westermark
Församlingspräst
Gillberga/Kila

WALLS HEM & INTERIÖR
www.wallshem.com



allt du behöver inom tryck
GRAFISK & DESIGN

Två Tryckare AB
Besökadress: Nygårdsvägen 7, Åmål
Postadress: Box 307, 662 27 Åmål
order@2tryckare.se • 0532-109 79

Åmåls Grafiska AB
Besöksadress: Nygårdsvägen 7, Åmål
Postadress: Box 71, 662 22 Åmål
info@amalsgrafiska.se • 0532-126 60

grafisktcenter Grafiskt Center

TVÅ TRYCKARE • ÅMÅLS GRAFISKA • GRAFISKT CENTER

Födelsedagskalas i Kila











Att få fylla åttio år eller ännu mer är tyvärr inte ”allom” givet. Det ville Kilas församlingsråd uppmärksamma genom att bjuda in bygdens verkliga veteraner till ett gemensamt födelsedags-kalas i församlingshemmet i början av augusti.

Vår präst, Anette Westermark, var dagens värdinna och välkomnade ett 25-tal pigga damer och herrar, som mer eller mindre springande tog sig in i församlingshemmet. Himmelens fönster passade olämpligt nog på att öppna sig. Detta verkade dock inte ha påverkat stämningen när de väl kom innanför dörrarna.

Anette inledde med en kort presentation av de medverkande: Anders Andersson sångsolist, Richard Take pianist samt Marianne, Yvonne, Morgan, John-Åke och Kaj, som stod för markservicen.

Richart Take inledde med att spela två stycken ur Petterson-Bergers ”Frösöblomster” på piano. Därefter sjöngs gemensamt ”En vänlig grönskas rika dräkt”. Anette berättade livfullt om vägen från livet i USA till prästämbetet i Kila/Gillberga. Ett val som hon och familjen aldrig ångrat. Sen var det dags att hugga in på smörgåsar och kaffe och prat med bordsgrannarna. Alla känner ju inte alla och därför gick Anette en runda med mikrofonen, så alla fick möjlighet presentera sig.

Några frågor dök upp: ”Vad är egentligen församlingrådets uppgift?
Vad händer med Kvarnstugan?” Dessa två frågor kunde Anette och Morgan ge korta svara på. Önskemål om mer informarion om skillnaden mellan olika typer av minneslunder framkom också. Så blev det äntligen dags för födelsedags-tårtorna!

Äldst, men still going strong, var Ernst Askmar, som å allas vägnar tackade för ett trevligt kalas. Avslutningsvis sjöng Anders Andersson en visa à capella av Valdemar Dalgren ”Vafför ja sjonger” på näsmål och ”Midsommarvisa” till accompanjemang av Yvonne.

bild och text
Yvonne Take

Bilder på Kilas 80-plussare vid kaffeborden, en bild på Anders Andersson som sjunger, en bild på Anette Westermark, en bild på Morgan Jaresjö och en bild på Ernst Askmar - äldst på kalaset när han tackar för festen.! Tyvärr ingen bild på Richard vid pianot.

Granås Fordonsreparationer
Vi har: Däckverkstad och Bilverkstad
Vi ordnar med: Service, Reservdelar, Extraljus/Ledramper
Vi finns i Kila och Guttane. Tel:072-560 23 32

Prästen minns

Året var 1982 och krig bröt ut i april mellan Argentina och Storbritannien om Falklandsöarna, Helmut Kohl väljs till Västtysklands nye förbundskansler och Svenska flaggans dag blir Sveriges nationaldag.

Min genomgång av anteckningar, urklipp och minne börjar med en person som jag vill kalla hembygdsarbetare och skriftställare för Kila även om hans yrkesgärning som lärare mestadels låg utanför Kila.
Folke Sjöman avlider **i början av året**. Jag hälsade på honom i Arvika där han bodde sista åren. I många kilahem finns häftena från 1930-talet, Kilabygden, med berättelser, människoskildringar och dikter, ofta med anknytning till Kila. Han skrev också artiklar och inlägg för Säffle-Tidningen. Folke Sjöman är värd att kommas ihåg trots att gravstenen är borta. De senaste åren har Aina Svensson kämpat för att kunskap om hans gärning för hembygden ska kunna bevaras.
I Kila får jag i **februari** glädjen att gratulera en 100-åring, nämligen Elisabet Nilsson från Boda. Hon vistades på långvården i Säffle och ett reportage fanns i Säffle-Tidningen där det framkom att hon överlevt tre kungar. Hennes födelseår 1882 sammanföll med året då Säffle upphöjdes till köping.
Varje gång vi passerar vägen till Harnäs kan vi nu se skylten Mor Annas stuga. 1978 fyllde Anna Andreasson, Mor Anna på Harnäs, 100 år.
Under mina år som församlingspräst mötte jag flera som blev 100 år och däröver. Jag skrev om dessa församlingsbor i Värmländsk kulturs julnummer 2011 och vill nämna något om det också här i Kila Bygdeblad. En man finns med och det är Johan Andersson i Punsbol. I västra Takene på Högbergskerud bodde Lisa Jansson som blev 102 år, i Fjäll Agnes Svensson som firade 100-årsdagen på Björkbackens vårdhem där fem generationer var närvarande. Hon dog några månader innan hon skulle fylla 107 år. Slutligen Tora Peterson från gamla gästgivargården i Norra Ed som blev 108 år. Toras man Herman som blev 95 år deltog tillsammans med de redan nämnda, Lisa och Agnes, i ett 75-årigt konfirmandjubileum! Tora vistades de sista åren på Kaptensgården.
På Kilagårdens övervåning har vi i tacksamhet över testamenterade medel inrett Toras sal med bl a möbler och foton från hennes hem.
Mars månad och i sockenstugan trängdes deltagare i vårens försäljning arrangerad av Kyrkobröderna och Kyrkans ungdom. Utöver lotterier och servering bjöds det på sång och musik av pensionärskören. Auktionist var Torsten Larsson från Östensbyn som bl a ropade ut ett träbord tillverkat av förre kyrkvaktaren Ragnar Nordström.
Påsken inföll i **april** och började med Skärtorsdagens mässa och slutade med annandagsgudstjänst i Kärrholmens bygdegård. Även långfredag och påskdag firades i kyrkan. Till mässan och påskdagen gick kyrkskjutsar som utfördes troget under många år av Hugo Hultstrand och Olof Liverud. Och många är de kilabarn som skjutsats till och från skolan av dessa båda chaufförer.
I slutet av april anordnades auktion på arrendegården. Det var arrendatorsparet Hilding och Signe Höij som lät inre och yttre lösöre gå på auktion. De var ett strävsamt par som med äldre jordbruksredskap och eget kunnande drev jordbruket. De kom till Kila 1962 då de ersatte familjen Hultstrand som arrendator. Auktionist Gunnar Lindblom med hjälp av hustrun Asta skapade god stämning på lagårdsbacken.
Sköna **maj** och Kristi himmelsfärdsdag innebar under många år kyrkvandring. 1979 var det nypremiär för kyrkvandring mellan Rörkärr och Mo kyrka i Dalsland. Leden gick förbi Fjellstedsstenen där under många somrar och även i år hållits friluftsgudstjänst. Initiativtagare till att börja vandra igen var Georg Takman. Det fanns också en vandringsled till Långseruds kyrka.
Vandringen till Mo upphörde för bra många år sen men har ersatts av gruppen Kila runt och Förstamajvandringen med avslutning vid kyrkbryggan.


AB JK:s Måleri
Stora Backa, Övre Träcka
Utför allt inom branchen
mail: l.takman@telia.com
070-382 83 42
Lars Takman

MATJORD & GRUS
BARKMULL & TÄCKBARK

Lastväxlare
Hjullastare
Grävmaskiner

JP ENTREPRENAD AB

- Säffle 070 - 665 06 91 -

jocke@jpentreprenad.se
www@jpentreprenad.se





David Axelsson
tel: 010-482 81 94
david.axelsson@mellanskog.se

mellanskog.se

MELLANSKOG

Din researrangör
på hemmaplan

Vi erbjuder totallösningar för din show, konsert, kryssning, shopping, resor mm för såväl privatpersoner som företag.

Vi har moderna, säkra och bekväma bussar i olika storlekar för att kunna anpassa oss till dina behov

Välkommen!



Vi finns för alla!
Det lilla företaget med de stora möjligheterna!

NYSÄTERS BUSS AB

0730-656092
info@nysatersbuss.se • www.nysatersbuss.se

SANNES
BYGG

NYBYGGE
TILLBYGGE
ROT-RENOVERING

072-217 15 10
www.sannesbygg.se

I Norra Eds bygdegård firade Kila pensionärsförening sitt femåriga jubileum under ledning av ordförande Algot Mattson, Ulvsbol. Gökotta hölls hos Uldine Björlin vid Summelns strand i Pellerud. Många sångare och musiker hade infunnit sig. Gösta Rydberg, Knöstad, skrev och fotade för Säffle-Tidningen. På en bild hade fyra präster samlats, Hans-Olof Hermansson, Gillberga, Henning Nilsson, Svanskog, Sigrid Johansson, Bro och undertecknad.

Juni var månaden för två veckors ekumeniska möten i Västra Takene, närmare bestämt i Högbergskerud och i familjen Ivarssons maskinhall. Många frivilliga krafter hade tillsammans med Kilas ekumeniska bönegrupp förberett samlingarna. Några av talarna var Evert Sandström, Olof Kallin och Rickard Andila. Allianssångarna, Kila pensionärskör och systrarna Rudqvist hörde till sångarkrafterna.

I midsommarveckan detta år döptes i kyrkan Anna Ulrica Broström som i somras flyttade in med familj i det nybyggda huset i Sätterskog. Ulrika är också med i Kila församlingsråd.

Juli månad innehöll en tågresa med Kyrkans ungdom till Köpenhamn. Jag läser ett långt reportage av medresenären Ann-Helen von Bremen. Vi hann med mycket de dagarna i Köpenhamn och fotona avslöjar att fyrtio år är en ganska lång tid…

Ängens skola, innanför Holmelund i Kärrholmen var sommarkyrka många gånger. Värdar var Folke och Lisa Fransson som välkomnade gudstjänstbesökarna till den lilla skolan. Det var 1918 som de första eleverna togs emot. 1937 upphörde skolan och byggnaden blev missionshus för Bibeltrogna vänner. Verksamheten bestod då av gudstjänster, missionsauktioner och söndagsskola. Årets sommargudstjänst fortsatte med att Lisa Fransson och medhjälpare bjöd på kyrkkaffe.

Lisa Fransson och många andra arrangerade också Hantverksveckan i Kärrholmens bygdegård. En stor satsning med olika hantverk, försäljning och servering. En nyhet för året var handelsboden i brygghuset där man kunde köpa hantverksalster. Bland utställarna fanns Herbert Edvinsson, Ulla-Britt Jonasson och Britta Svantesson. Underhållningen stod bl a Säffle Spelmanslag för. De hade på repertoaren en nyskriven Bygdegårdsvals av Carl-Olov Sävö. När jag tog initiativ till Kilaveckan utgick jag från Hantverksveckan och ville föra östra och västra Kila närmare varandra.

Glädjande är att även i år arrangerades ännu en Kilavecka.

I slutet av **augusti** samlades flera myndigheter bl a Lantmäteri och Stiftsnämnd i sockenstugan för att dra upp linjer för avstyckning av arrendegården. Bostaden, åkermark och skog skulle försäljas. Allt norr om Kilaälven försåldes till Torp och allt söder om till Klockargården. Servitut för Kila församling på Lauras minne och Kilahöjden skrevs in av Lantmäteriet.

Våra nya grannar i arrendatorsbostaden blev Hans och Gunvor Olsson med familj.

Även detta år arrangerades i **september** ett konfirmandjubileum och även denna gång deltog konfirmationsprästen Charles Piltz som då var 84 år.

Deltog gjorde sju av 1932 års konfirmander, bl a Lisa Jansson, dotter till 100-åringen Elisabet Nilsson, och Torsten Larsson, Östensbyn. Gruppen läste två gånger i veckan och gick i kyrkan på söndag.

De från Östra Kila hade dispens från en del av samlingarna. På vintern gick man över isen och på sommaren gicks en omväg för att bli rodda över Harefjorden.

I slutet av september firade Torstensbyns missionsförsamling i Lövenborg 100 år. Ett av få missionshus i våra bygder som fortfarande har verksamhet.

Stor tacksamhet känner jag för deras Fredax som samlar barn och ungdomar och för samarbetet med kyrkan.

Kök, inredningar, dörrar samt andra snickerier tillverkas efter dina önskemål
TF Snickeri
Thomas Felth, Smedbyn, Säffle
0533-631 27

Vedanläggningar, reparationer & försäljning
Allt i värme, vatten & avlopp
ERLEWEINS RÖR
070-541 77 55
Sjöbyn Framgården, 661 94 Säffle

VVDS

DIN PARTNER I SKOGEN

www.vvds.se



Oktober månad innebar val till Kyrkofullmäktige. Det fanns bara en lista, tror jag, med benämningen Kyrkans Vänner. När jag läser namnen på de tjugo som ställde upp till val så förstår jag att ett generationsskifte har skett. Fyra av de valbara på listan finns kvar här ibland oss. Jag inser med tacksamhet styrkan i att vara präst länge i en församling. Alla tjugo minns jag och kan berätta delar av hur deras liv blev.
Luciafesten i **december** förevigades av Ann-Helen von Bremen med text och bilder i Säffle-Tidningen:
Stämningen före var precis som vanligt. Verser som mumlades om och om igen, glitter som aldrig ville sitta rätt, killar som slogs med sina stjärnor, fötter som frös, särkar som var för korta, en massa nervösa barn och ungdomar.
Årets lucia var Ann-Charlotte Karlsson från Södra Ed, numera glad farmor med efternamnet Johansson bosatt i Torstensbyn.
150 personer trängdes sedan i sockenstugan vid syföreningens julförsäljning.
1982 fanns ännu pensionärshemmet vid Lövenborg och Kyrkans ungdom lussade även detta år för de boende där. Jag minns Hanna, Ejnar, Gösta och Hilding som gladdes av luciatåget och bjöds på kaffe och lussekatter.

Jag började mina minnen med Folke Sjöman och han skrev en dikt på 1930-talet som han kallade Hembygden drar. Den handlar om ett möte i början av 1900-talet mellan en svensk-amerikan på återbesök i hemlandet och Folkes morfar som håller på att sätta upp staket. Av nio verser skrivna på dialekt vill jag citera en vers. Artikeln skrevs för sommarnumret men orden om tidens flykt kan läsas hela året:

Mange, mange år hadd
gått, å dä va åter vår
-tia slänger fort iväg, en vet
int vart ho går
Å klädd i grönt va hele vala.
En tocken ättermedda, da
sola steker hett,
geck ja bol mä en skyggål
te beteshaget mett
å skulle just te börj å jala.

___Gösta Törnqvist

Brev från Von E.



Till sist kom de, ormvråkarna! Varje år har vi mot slutet av Von E-säsongen sett en eller flera ormvråksfamiljer flyga över gården, ropandes till varandra. De flyger högt, högt och det ser ut som att föräldravråkarna har flyglektioner med sina ungar.
I år kom de ovanligt sent, men nu mot slutet av augusti dök de äntligen upp. Fem stycken var de, och de seglade stilfullt över tunet och apelgården. Den här gången störddes de inte heller av andra flygande ting. En gång var museets fotograf på besök för att ta drönarbilder, men då blev mamma och pappa ormvråk ursinniga och anföll drönaren, så den fick parkera några timmar medan vråkarna patrullerade området.

I år har vi på Von E en lite förlängd säsong på prov för att se hur det fungerar. Istället för att öppna i slutet av maj och stänga i mitten av augusti har vi haft öppet helger från slutet av maj till midsommar, därefter öppet som vanligt till 14 augusti, och nu helgöppet fram till den 18 september då vi stänger för säsongen. Det går alltså fortfarande att besöka oss och ta en tur i gård, trädgård och kafé.
Vi har också ett evenemang kvar, nämligen vår apeldag den 17 september, med sortbestämning, skaparverkstad för barn och vuxna, test av äpplen och förstås öppet både i gården och kaféet.

Efter två covidsäsonger har vi i år kunnat arbeta mer som vanligt igen, och det märktes kanske mest när vi äntligen kunde ha Midsommarfirande tillsammans med Kila Byalag och ca. 1000 besökare på midsommarafton. Som vi hade längtat efter det! Och VILKEN midsommarafton det blev! Vi visste inte riktigt vad vi kunde vänta oss efter två års inställda firanden, och tänkte nog tanken att folk kanske glömt av det där med midsommarfirande. Men oj så feltänkt det var, för det kom fler besökare än någonsin. Till nästa år planerar vi för fler bänkar, en smartare glassbox och hoppas på en aningen mänskligare temperatur (inte med mycket, men lite grann). För förutom att vi slog publikrekord så slog vi också värmerekord denna midsommarafton. Stort tack till alla er som kom, och stort tack till Kila Byalag för fint samarrangemang!



Nytt för i år var 1700-talsfestival i samarbete med violinisten Rebecka Karlsson som sydde ihop en fantastisk lördag där allt handlade om 1700-talet. Vi fick se danser, danslekar, kläder, textiler och avslutade på kvällen med en konsert med samtida musik på tunet. Som vi saknat musiken på Von E! I år var den tillbaka denna kväll, och ytterligare en gång senare i augusti då Maria Hebbe med medmusikanter gästade oss med operamusik på tunet.
Bi-dagen genomfördes igen med strålande sol, publikrekord, två föredrag av biodlaren Anna-Karin Heino, och Arne Berg guida de bland bikupor och kaffebord.

I gården har Karin Åberg Waern, Fiffi Myrström och Liza Ayr Hermansson arbetat med vår nya basutställning, och det kommer de fortsätta med under hösten och vintern inför nästa säsong. Det ska bli spännande att se vilka nya möbler och föremål de hittar under tiden.

Vår trädgårdsmästare Lisa Andersson har arbetat mycket med

Vi kan förvara det mesta!
Förråd • Bilar • Båtar
Du kan även hyra Kylrum
och Boulebana Inomhus
Vallarna AB
Värmlands Nysäter
Lars-Åke på 070-641 38 87
eller vallarna@banhof.se

LP:s Biodling AB
honung • vaxkakor • Lindesa bisalva • ljusvekar
samt allt till din biodling
Butiken i Torstensbyn är öppen alla vardagar
9-16
Tel: 0533-63111 • www.lpsbiodling.se
Vi finns på Facebook och Instagram!

Prisvärd manuell Skogsvård
på dina marker
Röjning, Plantering, Vindfällor
Gallring utföres med Rottne H8
PEFC
PEFC/05-22-53
Främjande av uthålligt skogsbruk.
www.pefc.se
LÅNGSERUDS SKOGSSERVICE
Kontakta
Johan Graad
070-600 95 19

KOSKELA
Golv & Bygg AB
GVK-certifierad för våtrum
070 - 573 31 65
"Ingenting är omöjligt -
det kan bara ta lite längre tid"

vår örtagård, våra rabatter och nya äppelträd. Apelgården är numera dubbelt så stor, och de nya träden förvirrade våra robotgräsklippare en hel del i början av säsongen.

I kaféet har det jobbats rejält under sommaren. Sortimentet har utökats, Matbrukets morotskaka blev om möjligt ännu populärare och vår Von E-macka (surdegsbaugette med chevré, lufttorkad skinka, ruccola och äppelmarmelad) behåller greppet om förstaplatsen i smörgåsligan. Vi fick också våra första leveranser av läsk från Barlingbo Bryggeri som sällskap till vår egenproducerade äppelmust, och lättölet från Wiksfors Bryggeri. I juni fick vi också en ny favoritglass, en fantastisk vattenmelonsorbet som numera ingår i vårt sortiment.

Det var allt från oss på Von E för denna gång. Vi går nu i lite vinteride, men arbetet inför nästa sommar har redan börjat. Väl mött då, och stort tack till alla er som besökt oss i år!

Hälsningar
Malin Axelsson, Hjördis Takman, Lisa Höök, Ebba Knutsson, Tuva-Li Lans, Teresia Freiholz, Eva Sparre och Josefin Björkqvist
på Von E





Öxnevåls Gård

En liten bondgård i Kila med glada djur!

• Linderödssvin • Får • Getter • Höns • Ankor • Kalkoner •
• Duvor • Hästar • Hundar • Katter • Kaniner • Marsvin • Bin •

Vi säljer bland annat lamm- och grislådor

Följ vår vardag på Facebook eller Instagram
sök oxneval

Hör av er till Keiko vid funderingar: 073-3793542

Svenska Gårdar

Säljer och värderar gårdsegendomar över hela Sverige
Säffle 0533-104 10 • www.svenskagardar.se



